京城日報
朝刊夕刊共十二頁

建川大使、モロトフ委員 會見、三十日に行はる
きのふ外務省より發表

【東京電話】建川駐ソ大使とモロトフソ聯外務人民委員との初會見が卅日行はれた旨一日午後五時二十分外務省より左の如く發表された
三十日建川大使はモロトフ外務人民委員と會見せり【寫眞は上より建川大使、モロトフ委員】

日ソ國交調整妨害
重慶側躍起となる

【香港一日同盟】重慶來電によれば重慶政權の對ソ聯不接近に關するアメリカの要求に對し重慶政權首腦部間にはソ聯の動向を見て徐ろに態度を決すべしとする[illegible]めて愼重で、重慶當局は凡ゆる手段をつくして日ソ國交調整の成行、なかんづく日ソ國交調整の成行が重慶に[illegible]し交渉内容の探査に努めてゐるが、駐ソ大使邵力子[illegible]の報告並に王寵惠對パヌウチキン大使の頻繁な往來により成鵬の見透しを附け得たものゝ如く、外交部は頻りに現行ソ支不可侵條約を援用して支那の戰禍を[illegible]が如き日ソ取極めの成立防止に躍起となつてゐる
一方共産側もソ聯の對外政策の變化は中共の立場と全く無關係であることを力説し、國民黨側を安堵せしめることに努めてゐるが、從來事每に摩擦を醸してゐた中共が日ソ國交調整に關し沈默を守り、機關紙新華日報がまた之等の問題について何等言及してゐないことは日ソ國交調整後の中共の動向に若干の變化を豫想せしめるものではないかとして注視されてゐる

充實を如實に示す
支那軍最初の閲兵式 中山堂廣場で擧行さる

【廣東一日同盟】南支における支那軍最初の閲兵式は一日午前十時廣東北方中山紀念堂前廣場に於て日支軍官民多數參列の下に盛大に擧行された、この日秋晴れの中山紀念堂前に整列した中央軍官學校廣州分校、南京政府直系國府軍、廣東全省保安、廣東[illegible]隊、中央軍官學校廣州分校、全體整隊約一萬は何れもカーキ色の軍服に丸い竹の笠を背負ひ銃を左肩に整然たる姿は一年來の訓練による充實振りを如實に示し、更生支那を双肩に擔ふ姿は意氣軒昂たるものがあつた

佛租界で軍票を流通 當局で容認

【上海卅一日同盟】上海に於ける軍票の流通範圍は著しく擴大されてゐるが佛租界工部局は我が方の要求を容れ十二月一日より工部局への納入する日本商品に對しては軍票制を實施することゝなり、同日先づセメント配給に對して一萬五千圓の拂出をなした、而して中支における法幣の牙城ともいはれる租界において佛當局が軍票制を認めたことは最近[illegible]軍票の實力を物語つたものである

重慶側國民大會籌備委員を任命

【香港一日同盟】重慶來電によれば、重慶政府は三十一日附命令を以て國民大會籌備委員に張羣、王世杰、張厲生、周鍾嶽、蔣作賓、陳立夫[illegible]の七名を任命、蔣作賓を主任委員に[illegible]又張厲生を秘書長に夫々任命した

張漢口市長長崎に上陸

【長崎電話】紀元二千六百年式典及び大東亞大都市會議完成式に出席する張漢口市長一行四名、中支海の第一線に活躍すること二ケ年今回[illegible]一行は三十一日午後四時三十分長崎に寄港した、一行は一日午後二時四十分發列車上京の豫定である

文部省の勅語奉讀式

【東京電話】文部省では一日午前九時より去る卅日教育勅語換發五十周年に當り賜つた勅語奉讀式を擧行、全員が君が代を奉唱、宮城遙拜、戰歿勇士に對する默禱に次いで、橋田文相勅語を奉讀して後訓示あり萬歲を三唱して同九時二十分閉會した

ギリシヤ援助（ソ聯否定）

【モスコー卅一日同盟】イタリー・ギリシヤ開戰以來ソ聯の態度につき種々の憶測が流布されてゐるがソ聯政府は三十一日ロイター通信とニューヨークタイムス紙の記事を引用して「二、三日の間に百二十乃至百五十の軍用機がソ聯からギリシヤを支援するため送られた」と報じたのに對し、タス通信社を通じかゝる報道は全然虛構であるとこれを否定した

アテネ特電【卅一日發】ギリシヤ軍部筋ではイタリー軍が最も深く侵入してゐるところは國境から六哩に過ぎず、卅一日ギリシヤ軍はイタリー軍の[illegible]陣地に猛擊を加へられて退却したが、重要陣地に於ては兩軍は未だ接觸してゐない、イタリー軍は多數の飛行機を使用してフロリナ方面を砲擊中で歩兵部隊は未だフロリナに進出してゐないと主張してゐる

サロニカ特電【卅一日發】マケーハント地方よりの報[illegible]

小林蘭印特派使節は一日神戸入港の日蘭丸で歸朝【寫眞は故石本少將靈前の小林使節＝電送】

石油問題が片附けば 一般通商問題を折衝
小林使節日蘭丸船上で語る

【神戸電話】小林使節は日蘭丸の船上で左の如く語つた
私は今般政府より歸朝命令に接し歸つたのでありまして、我が國としての重大な石油問題は目下折衝を繼續中で未だ最後の希望通り妥結を見てをりませんが[illegible]らくはしく[illegible]ません、石油問題の目鼻がつきますれば直ちに通商問題其他一般問題に入ることになつてをり、經濟通商問題其他は相互の立場が賣りたい買ひたいといふ差迫つたもので存外早く話が纏るものと思ひます、歐洲の市場を喪つた蘭印としては日本へ賣る方が一番便利で又蘭印の要求してゐる製品は日本においても供給可能ですから[illegible]技術問題はあるとしてもすぐく進捗するものと信じてをります、最後に私の隨員として行を共にした故石本少將は本當の命を殉職され本日悲しき歸國をされたことに對しては衷心より哀悼の意を表します

小林使節神戸に上陸

【神戸電話】日蘭經濟提携の重い使命を擔つて九月に渡航以來使命達成に活躍した蘭印特派使節小林商工大臣は秋晴れの一日午後三時半南洋海運日蘭丸で岩瀨顧問、關田、五杉兩祕書、冲本通譯官を隨伴、大東亞共榮圈確立に獻身し不幸病を得て客死した石本五雄少將の英靈を護つて約一ケ月半振りに歸朝した
これより先き半旗を掲げた日蘭丸が港外和田岬に着くや故石本少將の遺兒一雄君、小林使節令息阪急專務小林米三氏、陸軍省[illegible]三長官代理岡田菊三郎大佐、遺[illegible]大尉等がランチに乘船、喪安室に安置された故少將の靈前に花束を捧げた、かくて午後三時半同船は坂兵庫縣知事、勝田神戸市長、復元神戸商工會議所會頭等官民多數及び西本少將の英靈を迎へる西本勝子未亡人、親戚の人達に迎へられ第四突堤の岸壁に到着、船上サロンにおいて嚴かに故少將の慰靈祭を執行後、渡邊大尉に捧持された英靈を先頭に小林使節一行は懷しの故國に上陸、英靈は遺族に護られて商工會議所の假奉安室に安置され、小林特派使節は少將の靈前に惜別の花束を捧げた後、兵庫縣廳差廻しの自動車にて阪急池田の自邸に赴いた、同夜九時四十分大阪驛發列車で歸京する
なほ會議所假奉安室に安置された故石本少將の英靈は勝子未亡人、令息等に護られ同夜を明かし二日午前八時二十三分神戸驛發「かもめ」で歸京の豫定

西半球の佛領 獨に讓渡せず

ワシントン特電【卅一日發】米國駐佛アンリ佛大使は米國國務省に對し、佛國政府は西半球に於る佛領土は何れの地域と雖もドイツに讓渡する意向なき旨確約を與へたと卅一日言明した

[illegible]申入れ、これに相當程度の打擊を與へたといはれる

南寧撤退部隊に 敵の追從は遲々
南支軍發表

【廣東一日同盟】南支軍發表＝南寧を撤退せる我が部隊は十月三十一日夕既に兵力を所望地域に集結せり、敵は二十八日我が部隊の行動を感知せるが如きも自主的撤退を感知せるが如く部隊の行動を開始せしめず三十日にして漸く行動を開始せる如く、卅一日に至りその先頭は漸く左江及び右江の線に達し我れと接觸するも數日行程、しかも少部隊を先遣して徐々たる前進を續けつゝあり、右の狀況を見るも南寧が我が自主的企圖に基き撤棄せられ而もこれが行動は全く敵の不意をつきて行はれたること明瞭なるべし

總務部長會議 七八兩日開催

【東京電話】内務省では來る七、八の兩日に亘り本省内第一會議室に全國總務部長會議を開き大政翼贊會地方支部の組織方針及び市町村常會、部落、町内會、隣組等地方行政下部機構の整備に關して協議を行ふ

獨軍側斷然優勢 數次の英獨空中戰

【ベルリン卅一日同盟】獨軍司令部發表＝一、獨空軍は三十一日夕ロンドン及び中部並に西部イングランド各地の重要施設に猛爆擊を行つた、就中各地の飛行機製作工場、シェフィールド附近の工場及び兵營に爆擊を行ひ多大の損害を與へた、一、我が一機はアイルランドの西方二百五十キロの海上において五千トンの英商船一隻を擊沈した、一、この日數次に亘り空中戰が展開されたがいづれも我が方の優勢に歸した、一、夜に入つて我が空軍のロンドン爆擊はいよく激化しテームス河西岸の工場地區に爆彈の命中するのが目擊された、また英西海岸の諸港、中部地方の軍事工場に對しても有效な爆擊を行つた

希、新政府樹立か
反獨伊政府を清算せん

ベオグラード特電【卅一日發】目下樞軸側外交通筋ではこゝ數日中にギリシャの政治に一大變化が起り、新政府が樹立されて從來の反獨伊政策を清算するに至るであらうと述べ注意を惹いてゐる

ソ聯、自重を忠告

ローマ特電【卅一日發】伊希戰爭開始以來獨伊、英、ソ聯の三大勢力圏に挾まれたトルコの動向は注目されてゐる折柄サラジョグルトルコ外相は廿九日附の新聞にトルコは平和維持を希望する旨の中立聲明を行つたが情報によればソ聯は卅日トルコに對し此際戰爭に兵を動かすことなく自重するやう忠告したと傳へらる、事實トルコ政府の方針は何等決定的なものもなく日和見的態度を持さんとしてゐるもの〻如くであるが、かゝる情勢下に於て英國はトルコの抱き込みに必死となりヒューゲッセン駐土英大使はアンカラに於てサラジョグルトルコ外相との交渉を繼續、ギリシヤ援助を要求する一方ブルガリヤのギリシヤに對する失地回復運動を牽制しつゝあるといはれ更に英國はトルコに對しダーダネルス海峽に關してソ聯との協力を强調しソ聯とトルコを結びつけることにより黑海の小亞細亞に對する獨伊の進出を防止せんとし今や伊希戰爭の發生とともにトルコを繞る獨伊、英、ソ聯三巴の外交戰は今後の戰局に重大影響を與へるものとして成行は頗る重視すべきものがある

土、中立を聲明

【アンカラ三十一日同盟】伊希交戰に關聯してトルコの去就は最も注目されてゐたが、トルコ政府は三十一日現在のところ中立的立場を維持する意向なる旨次の如く聲明した
ギリシャ政府はトルコの援助なくとも對伊交戰を繼け得る旨通達し來つた、トルコはブルガリヤがギリシャを攻擊するか或はトルコの國家的存在が危殆に瀕した場合に初めて參戰するであらう

獨佛協力を强調 ラ佛副首相說明す

【ヴィシー卅一日同盟】ラヴァル佛副首相はヒトラー、ペタン會談に依る獨佛兩國の協力聲明につき卅一日記者團に對して次の如く說明した
獨佛兩國は植民地問題でも經濟問題でも協力を遂げる筈である、この協力は如何なる侵略の意圖をも有せずドイツ及び歐洲の利益に合致すると同時にフランスの利益のためにも行はれるものである、獨佛間の交渉は重要であり順調に進んでゐる限りかなり困難を伴ふものであるが佛は現在既に獨の申入に對する回答を用意してゐる、なほ卅一日二人の佛代表がパリに於てドイツ軍事及び政治當局と重要な技術的問題につき協議を行つてゐる

【ニューヨーク卅一日同盟】獨、佛會談の内容は依然として情報なく佛蘭西の立場が判然とせぬが、ヒトラー、ラヴァル會談直前にラヴァル佛副首相と會見したエイ・ピー記者の二十四日發通信がベルリン經由で三十一日當地に到着した、右通信の大要次の通り
記者は廿二日ヒトラー、ラヴァル會談の直前かつてはダラディエ、レイノー等が對獨抗戰を呼號してゐたオテル・マチニヨンの舊首相官邸にラヴァル副首相を訪問した當時はハキくした口調で余は近代世界史に於る民主主義は既に死滅したものと信じてをり佛蘭西の運命を獨伊の協力に懸けてゐる余が民主主義は既に過去のものとなつたと感ずるに至つたのは昨年開戰前からの全體主義の向ふところ敵なき勝利に考ふところがあつたからであると語つた、記者はこの言によつてラヴァル氏がイギリスを憎みイギリスは徹底的に粉碎されねばならぬと考へてゐるとの印象を强く受けた、權威ある筋では會談は戰爭終結の方向にではなく戰爭經綸のためになされたものであるといふに一致してゐる、注目すべきは最近獨伊は占領地帶大西洋岸の實際の戰鬪區域外にある總ての港灣をフランスに返還し、萬一イギリス側がこれを攻擊し來たる場合はその防備は佛國海軍の手に委ねドイツはこれによつて省き得る軍事力を他に向けることゝなつた事實である

伊の對希作戰 着々進捗

【ローマ卅一日同盟】伊軍の對希作戰はイオニヤ海岸に沿ひ豫定の如く着々進捗しアルバニヤ國境のプソメット及びコルフ島對岸のコントポリスから行動を起した伊軍第一部隊は、山嶽地帶の惡路を縫つて猛進を續けエピルス地方最大の要衝ヤニナ市の近郊十八粁の地點にまで進擊し一日午前中にも同市に入城せんとしつゝある、一方アンメット及びコントポリス間のデルヴィノを通過した伊軍は[illegible]の掩護の下にヤニナに向つて山嶽地帶を突破、頑强なギリシヤ軍の抵抗を制壓しつゝ約卅[illegible]の地點まで進出した

英、對米多數の貨物船發注

【ワシントン卅一日同盟】米國の對英援助は强化の一途を辿りつゝあるが、モーゲンソー財務長官は卅一日午後の定例會見で更に英國から多數船舶の注文を受けた旨次の如く發表した
英國は米國に對して多數の標準型貨物船を注文して來た、然し米國が新造船所を建設し英國船建造の獨占的使用に供するやうにとの注文があるか否かは判明しない、右に關し目下英國の武器購入委員會が海事委員會との間に交渉を進めてゐることは事實でありその交渉は順調に進行してゐる
次いでモーゲンソー財務長官は三十一日ボストンにおいてル大統領が行つた「米國は更に一萬二千台の軍用機を供與すべく英國と交渉することになつた」との聲明につきこの問題は去る二十九日陸海軍[illegible]及び國防諮問委員會[illegible]めて討議されたと述べた、なほ英の米貨物船購入注文につき英國武器購入委員會代表パーヴイス氏は、三十一日午前
余は目下米政府との間に一萬噸級貨物船多數を購入すべく交渉を進めてゐる
[illegible]した

大政翼贊會 横の統一を企圖
指導確保に乘出す

【東京電話】選擧法改正に關する議會制度の改革による議會翼贊體制の確立は政治新體制の核心をなすものなるに鑑み、政府及び大政翼贊會では表裏一體の關係を保持しつゝ、鋭意これが具體案の研究を進めてゐるが、選擧法改正の問題に關しては現在翼贊會議會局[illegible]が主としてこれを擔當し着々立案作業を繼續し、その立案方法は勿論このことの[illegible]について翼贊會中央本部の總務、常任[illegible]と協議立して翼贊會局目の將來方向で議會局が[illegible]を示しつゝあるが如く[illegible]見受けられる、斯くては議會局が翼贊會中央本部にあつて中央本部の所謂議會的色彩を漸次濃厚にする危險なしとしないので、中央本部としては各部局間の横の聯絡を有機的ならしめ、指導の統一を確立するやう真劍なる考慮を拂ふに至つた模樣である、而して翼贊會中央本部としては選擧法改正の具體案が議會局で一應纏まればこれを中央本部各局部長全體會議に附議し議會局と緊密なる聯絡を保りつゝ翼贊會としての態度を決定することゝなる筈であり、又これに伴ひ翼贊運動に關する國民の各種活動に陷ることなきやう明確なる指導を講ずることゝなつた

經濟理念問題を討議

【東京電話】大政翼贊會は一日午後翼贊會内に開會、新體制下における經濟理念の問題を中心として討議を重ねたが、同會議において先づ小畑企畫局長より經濟新體制の理念上に[illegible]就中目下當局の問題とされてある中小商工業者の轉業對策につき政府の方針を說明質疑應答を重ねた、而して最も論議の中心となつた問題は資本と經營との分離問題で同問題に對して政府が如何なる態度方針をとらんとするかは一般經濟界に及ぼす影響の重大なるに鑑みこの際急速に政府の方針を確立されたいとの意見が各委員より開陳されたことは注目される

轉業者の滿洲移住計畫を講究

【東京電話】拓務省では中小工業者を滿洲開拓民として新に生業に就かしむべく關係各方面と協議並に滿洲移住協會と省内に轉業對策事務室を設け、これ等業者の救濟をはかることゝなつた、同事務室は海外移住相談所とも協力し業者の募集斡旋、文書、口頭何れの相談にも應ずるといふ[illegible]入植者の數、その他具體的な計畫は、企畫院その他關係方面と目下研究中であるが、千數萬は引受けられる見込で開拓民は十六年度を中心に三ケ年計畫で送り出す方針であるが、開拓民の訓練については心身共に農民と同一條件には行かないので全國に特別訓練所を作り適切な訓練を施すはずである、なほ差當りの應急措置として拓務省開拓關係機關分擔懇話會が中心となり業種別組合代表者との懇談會を開いて實狀を聽取し適切なる對策を至急樹立することゝなり、近く第一回會合を催すはずである

各地方遞信局 十二月一日開設

【東京電話】地方遞信局の機構改革は一まづ地方遞信局と相併立して進められてゐた機構の整備から實施をみることになつた、目下當局事務官が法制局で官制改正の說明に當つてをり、十二月一日から各地方遞信局の開局をみることになり、こゝに多年現業官廳として要望しつゞけた現業行政と企畫監督行政の分離が確立されることになつた、すなはち京城、釜山、平壤、元山の四分掌局は人的に機構的に二重性格を持たされてゐたが、躍進する半島の諸相を反映して激增した業務の遂行に多大の支障を生じ、これの根本的改正が要請されてゐたが、今回の改革により分掌局の名稱を地方遞信局と改めその内容において現業局から分離して新に地方遞信局長を獨立に設置、行政上の立場を確然とし、名實ともに地域的分權制を採るものである、まづ京城、釜山は地方局長に事務官を置き、平壤、元山は當分副事務官として郵便事務官に昇格するこのため平壤、元山の地方遞信局長は、郵務となることになる、地方遞信局の場所と所管地域等は現狀の儘とする、なほ電氣、海事の兩課關係については當分勅任官制を採用し海事出張所は獨立官廳に改め、海事局と改正される、將來は地方遞信局長が監督することゝするが、當分は本局直屬となす、電氣關係は全然白紙として殘す、この地方機構改革に伴ふ中央機構の改革は部課制の方針を決定して保險部制と勅任部長案が實行豫算で容認されなかつたのと增員が認められない關係から當分間は現機構を修正する程度に止めることになつた

總督府辭令（卅一日附）

中學教諭 有村規矩夫任中學教諭▲高女教諭（七等）淸元山中學教諭▲高女教諭（七等）補東萊[illegible]臨時千任高女教諭▲遞信副事務官中嶋課[illegible]南高女教諭▲遞信副事務官西鄕淸次▲道[illegible]治▲專賣局副事務官[illegible]理事官三成勝[illegible]▲中學教諭佐藤孫治▲同武田學太郎▲實業教諭野口千代依願免本官（各通）▲鐵道局技師兼本府技師戸田重治依願免本官兼官

西東南北

[illegible]鐵と取り組んで大陸輸送强化の豫算を練る小林鮮滿運理事長三億三千餘萬圓を掴き込んで▲〃キミ、また大藏省との折衝に「苦勞だよ」と腰を伸べて語るところによると▲說明、折衝に當るのは何時も午後七時ごろから深更に至る、そこで大藏省も氣を利かして說明役のため風呂をたてゝくれる▲〃アノ風呂今年の暮れもお世話にならねばいかんが、新、石炭の配給はうまく行つとるか〃ウ〃…とお風呂豫算まで手を廻す勢ひ

新体制下の國民雜誌！
航空朝日
十一月創刊號
愈々一齊發賣！
表紙・木村俊德畫
◇特別色刷◇
列國軍用機標識一覽表
伸び行く日本航空路（二六〇〇年版）
定價五十錢（送料三錢）
朝日新聞社發行
朝日新聞販賣店および書店にあり

堂々たる創刊號内容
★列强第一線軍用機集……
★陸軍・明野飛行學校の空戰訓練見學記……
★海軍・豫備航空團の猛訓練見學記……
★新銳旅客機・三菱MC20のお目見得……
★特輯・獨伊空軍の全貌を探る……

卷頭口繪 寫眞
獨伊空軍特輯
獨伊第一線軍用機集（グラビア特輯）……獨大使館空軍武官 ネーミッツ
獨の軍用機
獨伊は航空國家……航研所員 山本峯雄
獨の防空戰線……獨大使館員 木暮浪夫
獨機決戰錄……獨空軍中尉 バウムバッハ
伊空軍の作戰行動……伊大使館空軍武官 ブルネッテイ
伊空軍を觀る……海軍大佐 平出英夫
伊空軍首腦部・空軍の唄
英空軍の抗戰力……島村達三

第一回航空日
★航空日本大展觀めぐり
★東京・航空大會の印象
飛行機の速度と抵抗……航研所長 和田小六
民間航空團體の統合……石尾市太郎
グライダー技術の解說……本庄季郎
空想飛行（隨想記）……林芙美子
隨筆……下村海南・飯沼正明・國枝實・永淵三郎
赤色操縦士（連載小說）……北村小松譯
新機種紹介……木村秀政・北川義雄・齋藤寅郎
模型飛行機（ハインケルHE一一二）工作記……木村俊德
特許時報……岡本榮二・森田雄次郎・山崎虎雄

田中舘博士大いに語る
わが航空界の長老として御關係の深い田中舘愛橘博士に訊く日本航空三十年史！
・訊く人・飯沼正明・河内一彦・横山隆一・中野勝義・松浦四郎・齋藤寅郎
★創刊記念學生航空論文大募集發表！

社說

總力大會への訓辭

世界新秩序の建設、高度國防國家建設を目指す半島新體制國民總力聯盟の實踐第一步を踏み出す國民總力朝鮮大會は昨一日全鮮において行はれたが京城府に於ては同聯盟及び道府聯盟共同主催の下に、京城運動場に於て盛大に擧行された。この日新總裁として初めて總力聯盟大衆の前に臨んだ南總督は國際時局の進展と國民の覺悟、朝鮮の新體制とその機構面に運用の三大點について堂々數萬言による力強き訓辭を行ふところがあった。卽ち現下帝國の內外事情の大變化に伴って、精動運動は更に高度的伸展を必要とするに至り、從來の精動を改組して國民總力聯盟の誕生をみ、南總督が挺身總裁としてその指導の任に當り、總督政治と表裏一體の關係において行政機構との緊密なる連繫を保って臣道實踐の完璧を期する。更に朝鮮における本運動が內地の政治新體制に基くそれと本質を異にしてゐる點に新體制の機構面に運用について具體方針を闡明し、時艱打開の牢固たる決意と、雄大なる總力運動の施策を詳述して大衆の奮起を促し、最後に『朝鮮はこの新體制の下に余自ら先頭に立ち、諸君と共に積極的國難打開の途に乘出したのである。諸君は余と心を同じくして凡ゆる犧牲を忍び、滅私奉公の初一念を達成せんことを期待する』旨を述べた。その說く處、形式に捉はれず、時局の明察と立論の堂々たる多大の感銘を大衆に與へ、その挺身御奉公の至誠は、肺肝を貫かずんばやまざるの烈々たる氣魄に滿ちてゐる。而して訓辭中總力運動の根本精神を瞭かにし、農山漁村振興運動を初め、物心兩面に亘る各部門の諸運動を統合する點と更に本運動が政治運動でなく臣道實踐的實踐運動であることを強調したるは、本運動の發展に多大の示唆を與へるものとして注目すべきである。

◇

更に「本運動を契機として官民の精神、思想の一大更新を圖る。卽ち新體制の基本觀念は萬民翼贊、職域奉公にあり、從って官民各人の增進、階級の如何を問はず、其勤勞は各人自身の利益追求の爲に非ず、恰も軍人が喜んで身命を君國に捧げて、國防の部署に就くと同樣の心境にあって銃後に於ける各人參戰、職能報國の嚴肅なる意義を有するものであることを深く心に銘じ以て本運動の實效擧揚を期せよ」とこの愛國の熱言は感激の極、思はず襟を正さしむるものがある。而して總裁の熱血訓辭に應へるが如くなされた同大會の宣言が、これまた半島二千三百萬大衆が如何に時局の重大性を認識し、半島大衆の負荷されたる使命の一段と重大なるを痛感せるが「國民の總力を昂揚集結して新體制を形成し、私利私欲を去り苦十年の艱難を固くして難局を克服し、以て叡慮を安んじ奉らんことを誓ふ」の熱誓に十分表明され、その愛國の至情燃ゆるが如きものあるを感ずる。我らはこの宣言を空文空言たらしめず、總裁の訓辭に受けたる深き感銘を忘却することなく、半島新體制の使命貫徹に邁進しなければならぬ。

重要鑛物增産に 增産送電線を全鮮へ架設 豫算四百七十萬圓を要求

急迫した國際情勢下にあって多年半島の地下に休眠しつゝある鐵、タングステン、マグネサイト、アルミ鑛、亜鉛等、鐵、非鐵金屬、輕金屬等時局下重要な鑛物について開發の促進が要請されてゐたが、總督府はいよいよ明年度よりこれら一般重要鑛物の開發を積極化することになり、産金事業と同樣、十六年度から二ケ年繼續事業で重要鑛物增産送電線を全鮮的に架設することになった、これが所要經費は總額四百七十萬圓、十六年度二百七十五萬圓、十七年度百六十萬圓を豫算に要求してゐたがいよいよ內地會計から補給されることを條件に容認されるに至り、具體化した、これは十五年度豫算にも要求されたものである、實現によっていよいよ電力を推進力に得た半島の地下資源は開發速度を激化するものとみられる

上半期石炭需給高 計畫量より五十萬瓩減か

本年度上半期における石炭の需給實績は未だ精査を終ってゐないが大體無煙炭の內地移出の減少と鮮內向も過剩を來したため、計畫量より六十萬トン減となった、有煙炭は小口及び無切符ものと最初切符制であったゝめ切符發行されなった等による追加發行が出て計畫量を十萬トン程度超過した、これで差引約五十萬トンの需要減となるが下半期における問題はこれによりほゞ需給が樂觀視されるに至った

營業所得税の脱税者簇出傾向 當局强硬策を樹立

總督府ではさきに法務、財務兩局長通牒で脱税者は容赦なく摘發、告發すべき旨を各税務署長宛發し强硬態度を以って臨んでゐるが最近營業所得税の脱税者は跡を絶たず、中には相當惡質者もあるので財務局ではこれが對策としてこの强硬策を樹立するとゝもに現在業界の客觀的情勢をみると物資の逼迫、統制等により多數の闇行者を出して居り、現在殘ってゐるものは國家の保護を最も多く受け利潤をみてゐるが所得營業の利益の增加は多分に社會の恩惠を蒙ってゐるに反し國民として當然負ふべき義務であるにも拘らず一部會社では利益金の隱匿に汲々としてゐる有樣で、之等の惡質業者は社會的に抹殺するが當然であるとし今度脱税者は左の方針で臨むことゝなった

一、近く經濟警察の經理統制令を援用して違犯者は重役の報酬を極度に制限する

一、資材の配給を停止する

一、官廳の許可又は補助金の支出を停止する

一、資金調整法による許可を與へることにより事實上營業の繼續を不可能ならしむる方針と見られる

九・一八今後の家屋値

家屋の賣買問題については愈よ近く總動員法によりこれが賣買價格の抑制措置をとることとなったが、當局としては九・一八令と家屋賣買統制令の關係及び建物會社の利潤等につき左の方針で臨むことに方針を決定した

一、九・一八令(昭和十四年九月十八日)以後に買ひ入れたる家屋の販賣値は買入價格と同一値以上での賣却を許可せず、もし買入値以上の價格で販賣せる場合は斷乎處罰する

一、但し家屋賣買を業とするものに對しては一定の手數料を認めて九・一八價格以上の販賣値を認めるも、この賣買については當局の許可(地方廳)を要する、またこの手數料も原則とし買入價格の七分乃至一割程度とする

一、昭和十四年九月十八日以後家屋を新築し、これを賣却する場合に限りその家屋建築費の七分を加へたものをその家屋の販賣値と認め、これ以上の價格での販賣は認めず、違反する際は罰則を適用する

而して關係當局では十一月中に各府郡に土地家屋賣買價格査定委員會を設けしめ、各地の家屋賣買價

全鮮主要農作地帶の地下水調査を實施 明年度より五ケ年計畫で

農業用地下水の調査は旱魃對策の重大問題たるに鑑み本府農林局では、十六年度より向ふ五ケ年計畫で一齊に全鮮主要農作地帶の地下水調査を行ふ方針を決定、明年度豫算に要求中のところ財務局の査定で三十三萬圓容認されたので議會における決定を俟ち愈よ明年度より着手することゝなった

為替法改正による要許可事項

【東京電話】今回の外國爲替管理法施行に伴ふ大藏省令の改正により無許可輸出の自由範圍は著しく縮小されたが、この結果新たに要許可となるものは左の如くである

一、邦貨建輸出で大藏省の輸出

二、貿易又は救恤のための寄贈品の輸出

三、委託販賣品の輸出又は委託販賣のため輸入せる貨物の外國向け轉賣若しくは返送

四、輸出前本邦內に於て外國より代金受領済なる場合、又は本邦內に於て外國より代金受領済の貨物と取替へのため輸出すること

五、輸出後二ケ月內に本邦內に於て外國より確實に代金受領の契約あるとき

六、本邦よりの貨物の輸出又は本邦への貨物の輸入附帶費用の支拂に充當するための輸出

七、檢收後代金の確定すべき船積の輸出

八、郵便により價格千圓以下のものを輸出するとき又は鐵道により代金引換の取扱のもとに輸出するとき

九、代金取立手形により代金を取立て直にこれを本邦に回金する契約のもとに一ケ月を通し價格二萬圓以下のものを輸出するとき

十、諸慣習により外國爲替を取組まざる貨物の輸出

十一、價格五十圓を超へ百圓以下の貨物の輸出

畜産飼料の自主的大增産

朝鮮の畜産は最近馬、羊、兎など飛躍的發展を遂げつゝあるに拘らず畜産飼料は動もすれば缺乏にさらされがちであったので農林局では畜産飼料の全面的增産を圖り畜産增産に伴ふ需要增に對應すると共に一歩を進めて對外依存を脱する積極策を講ずることとなり、これが計畫の成案を得たので所要經費を十六年度豫算に計上、財務局の容認を得たので明年度より積極的增産に着手することとなった、而して鮮內の畜産資源としては山草、農業副産物の發育など自足自給に充分であるのでこれが有効的合理的な飼料の增産は指導の充實により直ちに期し得られるので豫算內容は指導職員の增加が大部分を占めており初年度本府に道に百人前後の職員の增加を見ることとなった

內地移入電線に販賣價格を指定

總督府では價格等統制令に基き一日附告示を以て內地移入の電線の代理店又は販賣價格を指定公布即日實施した

につきそれぞれ適正基準を定めこれを參酌しつゝ上記方針により査定を地方廳をして行はしめることゝなってゐる

京春の延長建設を切望 局鐵は産業幹線に特考

江原道の鐵道敷設問題は國策的緊急性をおびてゐるので京城春川間の北部産業地帶化の所期達成に邁進しつゝあるが肝腎の物資輸入出の幹線鐵道が開通されるので京春鐵道の延長乘入れを切望してゐる模樣である、併しながら鐵道局でも時局下資材關係で躊躇してゐるも産業幹線資材に優先配當の方針を堅持しており、正式延長線建設計畫が具體化し申請をみる場合は特別の考慮を拂ふ意向のやうである

滿洲炭出炭減一〇%程度か 鮮內輸入は

滿洲國の出炭量が計畫量より一〇パーセント減を見込まれてゐるため地場配給に追はれて鮮內輸出が減退して來ており、朝鮮から滿洲國へ配給增加を要望中であるが、滿洲側は困難を示してゐる、しかし目下交渉を繼續してゐる、程度が最大ではないかとみられる

十月中の土建工事契約高

本年十月中の鮮內における土木建築工事の契約高は、一千三百四十七萬七千圓にして前月の九百五十一萬七千圓に比すれば三百九十六萬二千圓の增、前年同期の七百廿四萬三千圓に比すれば六百廿三萬四千圓の增加となってゐる

新義州、海州兩製鍊所

…業の新義州製鍊所は明年早々三成鑛業の乾式製鍊所および中外鑛業の海州製鍊所が操業開始の見込であるが、製鍊の不足等で一般的に操業困難となって新義州、海州はその操業開始を遲延するの外あるまい

西鮮の輕金屬工業 躍進亦躍進せん 近藤本府鑛山課技師談

北支の礬土頁岩と鴨綠江の大電力とで西鮮にアルミニウム工業が勃興せんとし、金屬マグネシウム工業も有望となって來たが鑛山課の近藤技師は右につき次のやうに語った

礬土頁岩のアルミニウム工業は硅酸を除去するのに苦しむと云はれたが、却って副産品としてフエロシリコン等も出來るし有望である、たゞアルミナの品位の高いか低いかが問題で、朝鮮の礬土頁岩などはアルミナが七〇%程度あることが一つの條件となるやうである、朝鮮にもこの種の高品位のものもあるが少いのが一つの缺點である、北支の山東及び河北の地帶には六〇%乃至七〇%の高品位のものが殆どであるから鴨綠江の大電力と結んで西鮮のアルミニウム工業は近く躍進へ向け出發すると疑ひない、明礬石もアルミニウムの原鑛であるが、アルミナを二六%程度しか含んでをらず、それに硫酸が一つの缺點である、今の處明礬石からのアルミニウム製造は經濟に遠い、現に使用してゐる處も他の原料に轉換せんとしてゐる

居る、金屬マグネシウム工業は目下各社各樣の研究が進められ排煙問題の水氣があるが、やがて優秀な製品を市場に出し得るものと確信する、既に小量ではあるが良いものが出つゝある、これも電力の關係で西鮮中心に躍進すると見てよからう

移出米に運賃割引

農林局では十六米穀年度の內地向移出米(釜山經由)の鐵道運賃割引を一日附告示を以て公布實施した、割引期限は十一月一日から十六年十月三十一日迄であるが、一萬トン以上の販賣に限り本府鐵道局長の定むる證憑物を提供することになってゐる

鎮南浦水産會社設立 業者と極力協調 片岡鐘紡出張所長談

鎮南浦水産會社の設立に關しては目下鐘紡京城出張所長片岡勉三氏が中心となって諸般の準備を進めて居り片岡氏は工場敷地選定問題その他の要務をおびて一日咸北清津へ向け出發したが次の如く語った

當會社は鰯粕より羊毛代用品を製造せんとするものであって從來最も缺陷とされてゐた漁臭は我社の武藤理化學研究所の手で完全に脱臭に成功したものである、會社は差當り鐘紡の獨資設立による資本金五百萬圓(四分一拂込)とし既に定款の作成を終り、目下當局へ資金調整に依る認可申請手續中であるが、羊毛需給の現狀より見て國策的にも會社の設立は一日でも急を要するものであり、この點については當局でもよく諒解されてゐるので會社設立の認可あり次第直ちに工場建設に着手する方針であるが資材難の折柄であり、且つ工場設備が相當大規模なので完成までには一ケ年半を要する見込である、現在既設の肥料工場を買收したが新鮮な鰯でないと歩止りがよくないので、工場が操業を開始するとなればもっと統數を拡充する必要がある、次に鐘紡の水産界進出につきその巨大な資本の背景で業界に壓迫を加へるかの如く誤解されてゐると云ふ聲を聞くが鐘紡は社是として左樣な弱い者苛めは決してやらぬ、業者とは飽くまで協調を保ち提携してゆく方針である、工場設置の候補地については全く白紙で何所に設置するか何程の工場敷地を買收するかは未定である

恩給金庫支店落成

恩給金庫京城支店は昨年十月から府內旭町二丁目に社屋建築中の處この程竣工したので來る四日午後四時から同支店に於て落成式を擧行することになった、なほ同日の落成式には中央から入江理事長以下三氏が來城參列することになってゐる

同恩給金庫理事長入江貫一氏は、理事高木三郎氏、同業務課長平坂(?)氏を同伴し、十二月四日『あかつき』で入城する

農村共同體組織の方向

東京農大助教授 菊池萬輔

新體制下における農村共同體組織―農業團體統合―の問題は過去においてさうであった如く、單に農業生産部門の不況克服としてのそれではなく、より積極的な最高度國防國家の建設、つまり一國一家君臣一體の日本的全體主義的政治に優先せられながら、一國の力―物的人的資源―を最大能率的に且つ綜合的に發揮せしめねばならないところの意味する歷史の一環としてこれを把握し、この觀點から農村共同體組織が方向づけられねばならないことは勿論である

しかし、農村共同體組織の斯の目標が現實化されるためには、單に農業生産部門內からのみの構想が許されないばかりでなく他面から觀るならば日支事變によって必然であったところの新體制、東亞共榮圈の確立、更に太平洋新秩序建設等に伴ふ究極的經濟構想によって、好むと好まざるとにかゝはらず影響、規定せられる農業生産部門經濟の進化過程の基礎の上に組織の方向が求められるのでなければ、その理念は單なる理念に終らなければならない

戰時 統制經濟下におかれる農業生産部門の至上的重要性はいふまでもなく、食糧と原料との二つの重點的生産力擴充におかれる、しかるに、戰時統制經濟と農業生産力擴充との間には同時に兩立することの出來ない數多くの阻止條件が横ってゐる、これは我國における根本的過小農制に由來するものであって、戰時下農業政策は斯る矛盾克服の最高可能なる手段として農村共同化機制の整備擴充策を探った、即ち農業共同化業或は農業生産手段の公平たる分配と、それが高度の共同利用をその基本的內容として農業經營における共同體制の強化といふ形式にこれを求めたのである

此の 場合農業生産力擴充との密接な連繫は農業と政治とのリンクといふ指導原理に基いて、その中軸的下部組織として農村部落をおく、而してこれ等全農村部落をして強力な組織體たらしめるために、歷史的には自由主義時代の所産であり、また農林行政の外郭團體であるところの系統的上級團體―産組―帝農等―の強制的一元化がその前提條件であるといふ觀點から農業團體統合の問題が採り上げられてゐるといふことは、それ等の組織の方向としては眞に正しいとはいはなければならない

だが しかし、此處で注意せられなければならないのは、斯くして農村共同體が再組織される場合に、農村部落の自然村的性格が過重評價せられて、正に進展しつゝある農業新體制の中にまでこのやうな封建的農業の脆弱性が持ち込まれてはならないといふことである、即ち新體制下における我國農業は、今や東亞經濟圈の發展的確立の線に沿ふて必然的であるところの貧農の職工化、農産物の需要增加とその價格騰貴、農業用資材の過騰化等々の支配的經濟情勢に約束せられ、その經營形態は富農經營の資本集約化と經營規模の擴大として、その進化過程を辿る可きものと觀ぜられなければならない

斯る 農業經營の支配的進化過程に立脚した合目的的助長こそ戰時下農業生産力擴充の現實的要請たり得べく、かつこれ等富農經營を基礎としてこそ初めて農業經營の共同體化の眞の姿を描くことが出來るといへよう、しかも同農業經營の斯る進化は農村の貨幣經濟化を高めるのであるから、農村部落の中世紀的隣保關係や自然村的性格がこの力によって徐々に崩壞することを豫想せざるを得ない、從って東亞共榮圈の發展から利益關係的なものへと進化しない譯には行かない

だから新體制下における農業統制の出發點は自然村的部落共同體におかれるよりは寧ろ血資本主義的利益團體としこの産業組合におかれる方が、より積極的な而も發展的な組織體力が得られるのではないかといふ立論はより多くの正當性を持ってゐる

斯く いへば、部落共同體の不必要や或は自由主義的、利己主義的なものの主張の如く響くかも知れないが、決してさうではないのであって、全體主義、或は國家主義を牟氣論的な脈絡的範疇の立場から解釋せられるならば或はさう響くかも知れないけれども、日本的な主義においては、統制經濟乃至國家的全體組織を自由主義經濟の本質的な反對概念と觀ずることほど危險なことはない

それは自由主義たると統制經濟時代たるとを問はず資本主義社會の現象なのであって國防の最高度化はそれの最高度化だと觀ずべきである、即ち資本制社會を度外視するのではなくて、それは要するに流通過程から生産過程にその視野をおきかへたものに過ぎないのである

從って、また、日本的な全體主義の理念は、生氣論的な統制無碍な統制(制約)ではなく、つまり、止むを得ない御的自由、あきらめとか、斷念とか無力とか束縛とか、の消極的な統制ではなくて何處迄も積極的な克服統御としての『正見、正思、正定』といった如き主客合一の相において、個々の現實生活が無障礙、無執着にして而も緊張と情熱にあふれ、思慮分別に徹した創造進化的な即ち建設的であり得るところの生活でなければならないのである、卽ち其處には自我の國家我化が期待出來るのであって、一國一家君民一體の組織構想が得られる

斯の意味において私は二宮尊徳の報德論的、個性生産主義的、機能主義的、職能主義的理念が農村共同體制化の指導原理として再確認せられることによってさちある農村生活の充足理由が得られるのではないかと思ふ

京城の市街美

京城は山の上から見ると美しい街だが、一つ一つについて見ると再編成を要する街だ

◇…交通整理にしてからが、東京の眞似に過ぎない、東京の中心は、曾て牛馬車の交通をゆるさなかった [illegible] それから四ツ辻の横斷にも人間のスピードと自動車、自轉車などとのスピードとの二種の整理であるから事故は多い、京城では人間、牛車、馬車、自動車、自轉車など雜多なもの、整理だから相當骨が折れる、それに横斷を東京や大阪流に [illegible] たのは賢明だった、やはり中央の人達にはふさはしいと思ふ

◇…ロータリーにしてからが無暗に廣場を狹めるのは拙い、おまけに電車停留所、例へば鮮銀北寄りの方が禁止されて [illegible] りが立ってゐるなど一流都市の面目にかゝはるばかりでなく通行人の危險地帶をつくってゐるやうなものだ、新しくロータリーの欲しいのは、本府前、府廳前、黄金町、憲兵隊司令部入口前辺などだ

◇…地下道も結構だが、先づ南大門などは移轉すべきだ、これを京城驛前に据ゑてはどんなものだらうか、次に憲兵隊司令部前から大和町を新町へ、本町四丁目へ出るコースは、自動車など相互交通をゆるさず、新町へ本町四丁目へだけの一方交通に指定されたい

◇…最後に公衆便所だが、往々これは半島人の自家用にのみ利用されてゐるのは、どうかと思ふ、殊に本町一丁目の左側(中央)の [illegible] にあるのは街の美觀をそこねることおびたゞしい、[illegible] 所の横通り入口にあるのも、[illegible] 習所横道の中程にあるのも同樣だ、謂ゆる目貫街の一歩横がこれでは神聖の感が根こそぎ吹っ飛んでしまふ、排除すべきだ、衛生上からも……(街太郎生)

工事入札メモ

【豫告】◇京城鐵道事務所 京城驛構內硝子取替工事(指名辰巳吉政、三田政商店)八堂七八等官舍其他水道復舊工事(特命二升組)管內驛名標塗替工事(指名武內鶴治、辰巳吉政、網干工作所、以上三件十一月四日入札)頭井貨物上家及構內線路新設所 股倉庫水害復舊工事(指名山田組、矢部組、宮川工務店、期日十一月六日入札)◇平壤鐵道事務所 平壤驛村間當上架道橋新設工事(近々中入札)◇平安北道 雲田尋常小學校々舍其他增築工事、德彥尋常小學校校舍其他增築工事(期日右二件共十一月五日入札)◇慶尚北道 東浦友保肥料倉庫建築工事、閑慶石村肥料倉庫建築工事(指名富田組、晨代組、坂野組、期日十一月四日入札)◇順天鐵道事務所 茂蔭外二驛通票受授器新設其他工事(指名堀權、大須賀菊治郎、松浦榮作期日十一月四日入札)順天驛員集會所電灯增設其他工事(指名辻明雄、松浦榮作、期日十一月四日入札)得粮外二驛通票受授器灯新設其他工事(指名大須賀菊治郎、辻明雄、期日十一月四日入札)◇咸鏡南道 元山公立中學校寄宿舍移轉其他工事(指名發表せず期日十一月四日午前十時入札)

夕刊後の市況

◇…朝取實物出來値 鮮銀新七三圓五一一三圓七 朝工新三〇圓〇 朝鮮鑛業一〇圓八 高周波新四六圓一 朝化學五圓五 マグネ新三一圓五 北鮮紙四二圓三三 朝鐵四新一一圓六 一一圓三 陸洲發四九圓〇 一九圓二 錦八一七圓三 鐵六四圓〇 東京人絹新一八圓三 東自工新二〇圓二(配當落)總出來高六、〇〇〇

◇…横濱生糸後場大引 十一月限 一三九〇 十二月限 一三〇〇 一月限 一三〇〇 二月限 一三四五 三月限 — 四月限 一三二〇

放射線

【北海道】…留萌中學では上衣代用品として生徒手製の草履を使用せしめることゝきまった

【宮城】…仙台市へ隣接七ケ町村を合併するらしい

【福島】…福島市模範健康部落清明町の町民運足會は杉妻村北樂園で細君サーヴイスデー、餘興は芋掘りや鬼ごつこ、ご亭主は子供をおんぶしたり辨當を擔ふ役

【東京】…陸軍省恤兵部から戰線へお年玉として高級讀物廿五萬册

【神奈川】…平塚市郊外南原の畜場内におほきな豚の石像が建った工費一千圓、身長五尺二寸、養豚事業を今日の隆盛に導いた種豚の等身大

【愛知】…閉店後を狙った支那そば屋、名古屋驛の乘車、降車の入口前と參急電車道路入口に夜十時頃から陣取って人間の大繁昌

【岐阜】…縣立多治見陶磁器試驗場で試作した牛馬耕用陶製の鋤と鍬が上出來、月々廿萬箇製作を豫約された

【山口】…下關驛前山陽百貨店で傷國日本展覽會を開く、一日から十五日間

【福岡】…福岡では質屋と古物屋に指紋器を備へ付け入質者や賣主の指紋をとり怪しいのは縣刑事課鑑識係へ送らせて保管、防犯と檢擧に資する

【大分】…縣下各魚市場へのスグ出廻り每日卅貫、十貫十五圓

【鹿兒島】…オハラ節の本場伊敷村に『隣組』の歌詞ができた お米一粒だいじな時ぢゃ一つ心でオハラハ…

健康の基

どうしたら…病氣缺勤が減るか

激しい作業や事務に携る人はこれからの寒冒期を控へて…どうしたらかぜや病氣による缺勤を減少し、能率を擧げることが出來るのでせうか……

それには日ごろ疲れがちの人は體力の消耗に備へて、休養をとることが大切です同時にかぜその他の病菌に對する抵抗力を強め、或ひは視力を強化するためには脂肪性のビタミンＡＤを攝ることです。

かぜ引きを減少する護身劑としてハリバが盛んに用ひられます。それはこの中にＡとＤとが濃厚に含まれるからです。しかも每粒のＡＤは科學的に正しく且つ均等であります。

ハリバは…小豆大の小粒を一日二―三粒で足り、樂に服め、携帶にも便利で勞務者の保健劑として第一です

護身劑 ハリバ

東京・大阪 田邊商店

百粒 二圓五十錢　五百粒 十圓五十錢

HV1045

奉祝明治神宮國民體育大會　第六日

頼母し"體力日本"

各宮殿下台臨に感激一しほ

御前に展く肉彈の誓ひ

【明治神宮外苑にて大山、井上兩特派員發】奉祝紀元二千六百年明治神宮國民體育大會第六日は一日午前十時から明治神宮競技場に入り熱戰多彩な幕を開けた、この日競技場には午後零時十分、高松宮同妃兩殿下、同井分三笠宮殿下、一時には李鍵公、同妃兩殿下を始め七殿下の台臨を仰ぎ出場選手の

感激 一入加はり御前に躍動する若き姿を御覽に入れたのである、この朝執り行はれた明治神宮鎭座二十年祭を奉祝して打出す花火の音も勇ましく各選手の競技も一きは冴えてスタンド、芝生席の觀衆者も熱狂した、折柄鳴り響く正午のサイレンに競技中のホッケー選手も觀衆者も總

起立 して默禱、一際競技場は感激の氣に溢された、特別競技は午後に入って愈々高潮に達し、この日の白眉國防競技に入る、背負つてゴールに飛び込んだ一團が喝采の拍手を浴びるなど美はしき情景を見せ、台臨特別競技の光榮に浴する感激のうちに半島は、

この日のトップ試合ラグビーに **京師** の優勝に勇み立ち陸上の新銳鄭氏順鎭は百米決勝で偉大な戰陣に馬力をかけたが胸一つの差で惜くも四位、傳統を誇るマラソン競技には本元在天君がオリムピック選手竹中君と廿六哩四分の一のコースを終始肩を並べて接戰ゴール迄一杯の地點新宿まで追ひつ拔かれつ競り合つたがラスト利かず遂ひに君が竹中に勝利を譲つて二位を確保マラソン半島の威力を示した外、スリルに陶酔させた自轉車競走卓越團抗二千米に寶賀浩君が活躍、寶賀君らの國防競技に滿州商業が萬丈の氣を吐いて無上の光榮に浴し二方子佐嬢（京城第一高女）走高跳び男子四百米に龍君がそれぞれ四位、また白君（京師材中）は中等四百米に、印君（普成）ハンマーに僅かの差でそれぞれ二位を得るなど好成績を發揮した、更に野球の全京城は新銳の猛打に物を言はせて制覇し、水泳場コートで行はれた籠球の京城府代表は準決勝で惜敗したが中東の蹴球準決勝は神和中を難く一蹴、二日の決勝に漕ぎつけ輝く聖感旗の下最後の奮鬪激戰を行つてゐる

▲一般女子（單）二回戰勝者
木村 7―5、4―6、4―4 鹽倉

▲一般男子（複）準々決勝者
山川（甲子園）

▲男子中等（複）準々決勝者
（堀越、村上）（鶴田、山形）

▲男子中等（複）準々決勝者
（平井、西村）（鈴木、松浦）

▲壯年（單）二回戰勝者
（瀬尾、山川）（木村、中原）

▲一般女子（複）準決勝
太田、古田、羽根、兒玉

▲一般女子（複）準決勝
朝長　2―1　加茂前
上野　　　　加茂幸

▲一般中等（複）準々決勝者
（濱地、高見）（島谷、田淵）

木全　2―0　桑名
山川　　　　若松

▲壯年（複）準決勝
山崎　2―0　羽根
鴨打　　　　淺井

伊藤　2―1　吉田
五十川　　　岩田

軟式庭球

▲男子一般府縣對抗一回戰
山梨 3―2 佐賀
三重 3―1 岐阜
慶南 3―2 京都
朝鮮 3―2 廣島
北京 3―1 關東州
愛知 3―2 神奈川
大阪 3―0 臺灣
兵庫 3―1 和歌山
埼玉 3―1 奈良
福岡 3―2 茨城
岡山 3―1 北海道

▲同二回戰
朝鮮 3―0 東京
慶南 3―1 福島
福岡 3―1 滋賀

▲男子中等府縣對抗一回戰
岩手 3―1 愛媛
岡山 3―1 和歌山
愛知 3―0 高知
京都 3―0 山梨
兵庫 3―0 青森

▲同二回戰
兵庫 3―2 大分

▲同四回戰
岡山 3―0 栃木
愛知 3―0 秋田
奈良 3―2 京都
臺灣 3―0 兵庫

▲男子一般府縣對抗二回戰
三重 3―2 山梨
兵庫 3―0 青森
靜岡 3―1 埼玉
岡山 3―0 大阪
北京 3―0 愛知

▲男子一般準々決勝
朝鮮 3―0 靜岡
北京 3―0 岡山

▲同準決勝
朝鮮 3―0 福岡

▲男子中等府縣對抗準決勝
臺灣 3―0 愛知
岡山 3―0 奈良

柔道

▲同決勝
臺灣 3―1 岡山

軟式庭球一般男子府縣對抗準決勝戰は一日開かれ朝鮮は三―〇で福岡を破り二日北京と日比谷コートに於て決勝を行ふことになつた

▲青年と國際對抗三回戰勝者 橫濱、岩手、和歌山、東京、新潟、佐賀、愛媛

▲同三回戰勝者 神戸、長崎、北海道、廣島、大阪、富山、奈良、鹿兒島

▲同四回戰勝者 京都府、靜岡、大阪、福岡、埼玉、熊本、新潟

▲青年團府縣對抗四回戰勝者 岩手、宮城、東京、島根、愛媛、宮崎、和歌山、石川、秋田、青森、兵庫、名古屋、高知、三重

◇右の結果四回まで全勝した愛媛優勝と決定した

▲準決勝第一回戰
福岡 2―0 兵庫
東京 2―1 名古屋
神戸 2―0 鹿兒島
熊本 2―1 靜岡

▲同第二回戰
神戸 2―1 東京
福岡 2―0 熊本

▲青年團府縣對抗第一、二、三位決定戰勝者
福岡

▲同第四位 熊本

▲同第六位 兵庫

▲青年團順位 1愛媛2福岡3神戸4熊本5東京6兵庫、鹿兒島、廣島、千葉、富山、北海道、奈良

國防

▲國防弔引繼走決勝（青年の部）1關東州（滿鐵）39秒8、2北海道3神奈川4千葉

▲中等の部 1山口（宇部）40秒7、2山梨3福岡4靜岡

▲手榴彈投擲突擊決勝（青年の部）1兵庫（シミレーン）1分12秒2、2和歌山3神奈川4宮城

▲中等の部 1青森（三本木）56秒8、2香川3石川4佐賀

▲土嚢運搬繼走決勝（青年の部）1東京2分26秒2、2鹿兒島3岩手4關東州5鳥取

▲中等の部 1、京都（京都師範）1分23秒9、2樺太3靜岡4山梨

▲障碍通過決勝（青年の部）1鹿兒島（松原）35秒4、2福岡3栃木

▲中等の部 1樺太（豐原）36秒8、2鹿兒島3長野4栃木

▲行軍 1京都7分2秒2、2福島3宮崎4千葉

▲中等の部 1山梨17分57秒2、2神奈川3東京4朝鮮

蹴球

▲中等府縣對抗準決勝
朝鮮 6―1 埼玉
大阪 7―1 東京

▲全日本男子走高跳決勝
1佐々木利一（靜岡貞誠商）49秒9（本年度中等最高記錄）2白哉貞（朝鮮培材中）3鈴木（愛知）4高瀬（福岡）

▲全日本四百米決勝
1船田幸一（文理大）50秒02吉田（早大）3峰（南米）4韓雲發（朝鮮）

▲全日本百米決勝
1吉岡隆德（廣島）10秒8、2岡田（門鐵）3松田（文理）

▲女子走高跳決勝
1山内リエ（中京高女）1米58 2西田（東京女高師）3杉（福岡女專）4佐藤（福島會津高女）5川越（京都一女）

▲女子百米決勝
1吉野トヨ子（山梨）12秒9、2稲岡（マツダ）3越山（眉山）4鄭（朝鮮）

▲一般男子千五百米決勝
1、瀬口曠（關東州）4分1秒4（大會新並本年度日本最高記錄）2、千布濱（滿洲）3、田中秀雄（東京）4、新名（中大）

▲全日本マラソン決勝
1、竹中正一郎（厚生省）2時間33分2秒2、3木本、秋場4橋本

▲全日本鐵槌投決勝
1、釜本（日本大）48、米8（神宮新、本年度日本最高記錄）2印3阿部4松野

▲全日本男子走幅跳決勝
1湯淺（慶大）7米23、2福田3伊藤4井上

▲男子中等府縣八百米繼走決勝
1靜岡1分33秒5、2福岡3、愛知4、京都5、鳥取6、廣島

▲一般男子槍投決勝
1、杉田容60米22、朝倉、3、種森、4、渡邊

▲女子一般砲丸投決勝
1兒島フミ12米91（本年最高記錄）2山木3西川4汁井

▲男子中等府縣對抗陸上得點
1、靜岡2福島3東京三三4愛知、新潟、京都八、5鳥取七6北海道、香川六

硬式庭球

▲一般男子（單）準々決勝
中原 6―1、1―6、6―0 山脇（早大）（關學）
小寺 6―4、10―8 生島（神商大）（東洋紡）

▲中等男子（單）準々決勝
平井 6―2、6―3 松浦（京都師）（岡崎師）
兒玉 6―3、1―6、6―3 田平（福岡中）（市岡中）
宿地 6―4、6―4 川本（明倫中）（住吉）
岸田 6―1、4―6、6―1 渡邊（豐中中）（京都一商）

▲一般男子（單）準々決勝
隈部 6―4、6―4 鶴田

全京城猛打を發揮

藤倉電線を降し優勝

京城	0	2	0	0	2	0	3	0	0	7
藤倉	2	0	1	0	0	1	0	0	0	4

神宮奉贊大會一般軟式野球優勝試合全京城對藤倉電線戰は一日午後一時十分から京城先攻に開戰、京城は猛襲の猛打を井上、土井、米久保の投手陣が打崩して十三安打を飛ばし四回の隙を衝して鮮かに相次ぐ六點を記錄し、藤倉の得點は悉く離、間隙散失に因るものであるが、野村投手は連續四球に點を與へ藤倉を三安打に封じ去り、最後の逆襲に接戰を演じながらも押切つて榮ある優勝を獲ちた

	打	安	犠	振	球	失	
京城							
浪上	4						
水田							
田村							
計	37	13	2	2	8	4	6
藤倉	34	3	3	2	0	3	4

二壘打　川淵

陸上

橫濱專門優勝

同高專決勝は山口高商對橫濱專門の試合は五對三で橫專が優勝した

▲全日本男子高飛決勝
1川村肇（文理大）15秒2木南（同）3平井（同）

▲男子中等府縣對抗四百米決勝

寫眞　中等東西對抗ラグビー京師―秋田工、前半廿三分京師スクラムより球を得て突進【同盟】

鄭、會心の制勝

白井よく猛牛金と引分く

一日午後二時東洋體育館では京城運動場特設リングに比島歌手ヤング・ダンティを迎へ半島のホープ鄭福壽と十回戰をメイン・エベントとする本年掉尾の拳鬪試合は鄭福壽が潮口と好戰したヤング・ダンティと熱戰十合よく耐へれば、ダンテイとめてプロ選手として將來を認められ得るものとして注目され、満場六千の觀衆を集めて開催された、近來メキメキ腕を上げた新進鄭福壽の差を押して敢然相手に挑戰見事な左右ストレートを應酬させて評を擧げ今や半島プロ拳鬪界の花形として輝たる地位を築く

◇フライ級　四回戰
李日鎬―引分―金東相

◇ライト級　六回戰
金光壽 132 K・O勝　美保榮 137
一回二分五十一秒

◇フェザー級　六回戰
崔禁洙 118 判定　朴慶錫 128

◇ウエルター級　六回戰
白井 149 引分　金猛用 140

鄭は左右ストレートを連打、朴の顏面を攻めクリンチワークにはピストンを用ひ朴の崔優勢に回を進め朴サウスポーから繰出すフック、ストレートに應戰するも鄭の打撃は正確に朴を痛倒し凱歌を擧げる

◇ウエルター級　六回戰
金猛は慎重に戰を進め右左スキングを見せるも白井ドロウキング、ダッキングに防ぎライトの鋭くきれるフックを見舞ひ熱戰を演じ

◇ライト級　十回戰
鄭福壽 131 判定勝 ヤング・ダンティ

鄭ゴングと共に一發右ストレートを見舞ひ南コーナーに追ひつめ左右フック右アッパーを連打するも、ヤングダッキング、ドロウキングに防ぐ鄭挑戰的に回を進める、今回の鄭は完璧と思はれる程の加擊とスタミナをもつてヤングを押す、流石のヤングも鄭の弱打に滿なく後半に移る、七回目ヤング左眼をさき顏面は淋漓たる血で彩られる、實に血戰十合鄭よく東亞の勇士ダンテイ、破りとに彼の將來性は大きくクローズアップされ東都遠征が期待される（K・K）

ける金との試合で相當の試合を見せ從來の如き華やかなるパンチの威力なく白井の術中に陥つたが如き感があつた、白井は極度の練習不足に悩んだが流石經驗に物を言はせ引分としたのは實際だつた

日本劇文學史上不滅に輝く偉大なる藝術の美果！

今や文壇、劇壇、讀書界を擧げて歡喜絕讚の本全集こそ文化人の書架になくてはならぬ現代日本の誇る寶物である。

監修者（順不同）
菊池寛先生
山本有三先生
白井松次郎先生
大谷竹次郎先生
長谷川伸先生

眞山青果全集

豫約メ切迫る！

日本精神に立脚した好讀物　菊池寛

劇作家としての眞山青果氏は、現代稀に見る名人肌の人であり、また孤高の作家として私の尊敬する人である。…史實の調査の正確なことは他に類例を見ない。言ひ代へれば、眞山氏の正義感が脈々と作の上に波打つてゐるのである。思ふに劇作によつて己れを高めると同時に、讀者の志操を高揚せしめてゐるといふべきである。眞山氏の全集は、日本精神に立脚した好讀物を普及する意味に於て敢て江湖に推薦する。

強靭なる正義觀　大谷竹次郎

その作品の價値如何は世に既に深く定評がある。今更私の云ふべきところでない。ただ、集中收むるところのうち、その多くは私の手によつて上演されたもので、上演の度毎にその味はれた、正しき強さ、強靭なる正義觀のもたらす感銘を觀衆に印象せしめた事は私の忘るゝ能はざるところである。

古今獨步！　長谷川伸

眞山の劇作にして讀んで佳なるものは求めて稀ない。これは劇作の宿命ともいふべき因果の關係に屬する。この宿命ともいふべきものを破つたものに過去に近松門左衛門たゞ一人あるのみ、その以後にては現代に眞山青果たゞ一人あるのみ。近松は人形が相手であり眞山は俳優が相手である。眞山の作は、そのまゝ讀んでも生きた文藝である。この差をもつて兩先を先にかけて獨步といつていい。彼の劇作に登場する人物は身につきたる思想をもたざるなく、身につきたる感情を持つて出ぬことなく、之も亦人未踏の獨自の領域だ。

江湖に推薦したい　内ヶ崎作三郎

眞山君は偉大なる戲曲家であると共に篤實な歷史の研究家である。その人格は極めて溫和謙讓であるが、一面何物にも屈しない毅然たるところがある。それが作品にも現はれてゐる。…聞くところによると、その作品は徹底的の調査研究をしなければ筆を執らぬと言ふことである。何れも不朽の名作たるに相違なく、この非常時の讀物として眞に推薦したい。

歡喜に堪へない　徳田秋聲

眞山青果君が東北から出て來て中央文壇に出現して一劇場を確立し、早稻田の島崎藤村等と共に、未だ當時の現代の異彩であつたことは、今年以上の、多少文學を解する人々にとつて今尚新しい感銘であらう。氏が、新派に新しい生命を與へたことは人の知る通りであり、近年は又研究家の正しい氏の豊富の蘊蓄として、氏獨自の劇眼から見られた幾多の史劇が發表され、歷史的事實と人間とに、性格的な新しい解釋が與へられた。……今全集の公刊されることは永い間友好の絕えない私の歡喜に堪へない所である。

第一卷　元祿忠臣藏
第二卷　平將門、將門時代の死、桐公
第三卷　嬉しや、西鄕と豚姬
第四卷　坂崎出羽守、玄朴と長英
第五卷　唐人お吉、其他
第六卷　江戸城總攻、其他
第七卷　…
第八卷　…
第九卷　…
第十卷　…
第十一卷　乃木將軍、東鄕
第十二卷　…
第十三卷　…
第十四卷　小說集
第十五卷　隨筆集

◎全十五卷
◎一冊二圓五十錢
◎毎月一回一冊配本
◎申込金なし

申込メ切十月三十一日

第一回配本

第一回日本文化賞受賞作品

眞山青果全集

元祿忠臣藏

日本武士道の精華、赤穗義士の眞髓を描ける忠臣藏決定版！

あくまでも史實を追求してやまぬ作者が、透徹せる史眼を以て劇的史實、國家に徹底なる新解釋を加へ、義士の心理と行動を深く描く必然の力作。上演さるゝや專門家は膝を擲つて激賞、作者が全身を打込んだ、實に後世に遺る歷史的名作である。

◎江戸城の刃傷
◎第二の使者
◎最後の大評定
◎伏見撞木町
◎御濱御殿綱豊卿
◎南部坂雪の別れ
◎吉良屋敷裏門
◎仙石屋敷
◎大石最後の一日

（左の、著者が多年に涉つて苦心研究考證せる稀觀古版地圖・系圖・見取圖等挿入）

東京　小石川
大日本雄辯會講談社・版（振替東京三九三〇）

第七期決算公告
昭和十五年九月三十日現在
貸借對照表
京城府黄金町　廣長金山株式會社
[illegible]

第參回決算報告
昭和十五年九月三十日
朝鮮理研護謨工業株式會社
[illegible]

公示催告
京城地方法院
[illegible]

商業登記公告
京城地方法院
[illegible]

法人及登記公告
全州地方法院
[illegible]

商業登記公告
光州地方法院
[illegible]

商業登記公告
海州地方法院
[illegible]

商業登記公告
京城地方法院仁川支廳
[illegible]

商業登記公告
光州地方法院報恩出張所
[illegible]

全州地方法院
[illegible]

★護れ興亞の兵の家★

良質電球選擇の指針！

新發賣

新燭光制電球

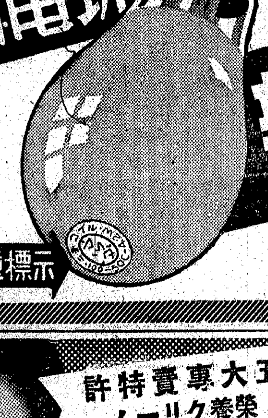

最高標準の良質電球

新マツダランプ

明るく點けて電力二割節約の二重コイル電球

二重標示

二重標示の特長
電球の頭部に明るさを何燭光（C）消費電力何ワット（W）と二重標示してありますから明るさの選定と消費電力の經濟が一目で解ります

東京芝浦電氣株式會社　マツダ支社

マツダ會員の店

A―12

●頭痛にノーシン●

日本共立火災
出張所　京城府黄金町二丁目一九九（朝取二階）
出張所　電話本局⑤1566番
出張所主任宅　龍山1638番

各帝國大學病院常備藥
結核諸症
キナブルトーゼ
造血劑ブルトーゼと健胃劑キナを結合した有機鐵キニーネ製劑にして貧血治療と共に消化機能を强化し慢性胃腸病、病後衰弱・榮養不良・産前産後等に著效を奏せらる

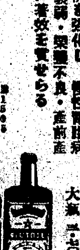

小瓶　二圓五〇
大瓶　三圓七〇

蛔虫による國民保健運動
保健策に町内會も服み合ふ蛔虫下し

虫下し
マクニン
のみよく・よく效いて・害がない

五大專賣特許
榮養クリーム
若さと健康美をつくる

美身クラブ
ムーリク

肌の榮養に・アレ止めに・健康美容に

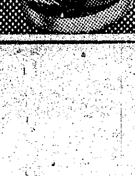

ホルモン・ヴイタミン配合で
地肌を活かす
最高の榮養性能

C-N 37

中鮮京日

京畿道通信網
仁川支局（電話三五七番）　永登浦支局（同　三一六番）　開城支局（同　四一五番）　水原支局（同　三三一番）　長湍、汶山、江華、廣州、平澤、驪州、利川、安城　各通信部

議事も新體制　休憩中に質問議案研究など　和氣靄々の仁川府會

【仁川】十五年度仁川府歲入出豫算追加更正案ほか七件を審議する仁川府會は卅一日午後一時から府會議室に開會、出席議員廿三名、先づ永井議長新體制の說明を行ひ「從來一部の都市の議會では麗々しく議論が交はされる弊があつたが仁川府會においては幸ひにかうしたこともなく順調に議事を進めて來てゐる、今後ともますく新體制に相應しい府會を進めるやう努力して戴きたい」との希望挨拶を述べ、議案が上程され、ついで關係者の說明を行ひ、代田中庶務課長から會計檢査の結果を報告、ついで議第七十五、七十七、七十八、七十九、八十、八十一號の審議に移り各番外からそれぞれ說明あり、午後二時一旦休憩、永井議長から「今後新體制に即つて議案を上程する。即ち休憩中に懇談的に議事の質問或は說明をなして議案を研究しては如何か」との提議があり議員側から「さう決定してしまふことはどうかと思はれるが今日は試驗的にやつて見よう」といふことになり議案の質問やら又これに關係しない質問が飛び出して場內に哄笑が湧き和氣靄々の中に同三時再會、議第七十四、七十八、七十九、八十、八十一號を一括上程、一、二讀會なる質問があつたのみで可決確定、ついで議第七十五、七十六號の審議に移り番外から議案を說明、これを取上げる程の質問なく讀會を省略して同三時二十分閉會した

國民總力實踐　誓ひも新た　兩聯盟盛大に結成式

水原邑聯盟

【水原】邑では卅一日午前十時邑公會堂に總力聯盟、邑會議員、各區長及び學校、會社、銀行、各宗教、婦人團體代表、新聞關係者七十餘名參列、郡聯盟から旭川理事長、永田理事臨席のもとに國民總力水原邑聯盟の結成式に引續き總會を開催、宮城遙拜、默禱、國歌合唱、誓詞朗讀後規約を可決、役員の囑託あり、理事長楠原邑長から

今や日本は明治維新以來七十年未曾有の非常時、世界動亂の中にあつて毅然として東亞の新秩序の建設を目指して世界平和の建設に邁進しつゝあり、この時に當り朝鮮も內地に順應し從來の精動聯盟を改組、強化せられることとなり、本邑も本日こゝにその結成を見るに至つた、今後あらゆる方面に亘り擧邑一致の精神をもつて本會を效果あらしめられたい

との挨拶あり、旭川郡聯盟の告辭、次いで宣誓文朗讀、皇國臣民の誓詞齋唱、萬歲を三唱、參會者一同何れも時局に對する認識を新たにし本會の使命達成を誓ひ十一時四十分盛會裡に散會、役員は左の通

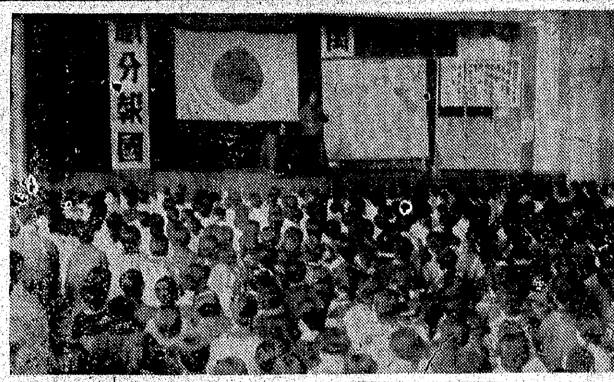

安城郡聯盟

【安城】國民總力安城郡聯盟の結成式は去る廿八日午後一時から安城慶城校講堂で各官公署職員、愛國班長、地方有志等約三百名參列の下に…

【理事長】栢原郡雄【參與】旭川郡守外七名【理事】黒岩警察署長、氏外九名【評議員】邑面長、各團體代表者

婦人精神鍛錬　長湍で講演會

【長湍】時局認識及び婦人精神を鍛錬させるため郡では廿九日午後二時から東小學校講堂に郡內各有力なる婦人團に地元婦人約二百餘名を招集して約一時間に亘り講演會を開催した、講師は京城梨花女專高鳳京氏が家庭を通して新體制…

【理事長】森山清吉【參與】星崎辯護士、宇都宮眞一氏外六名【理事】金原商店外九名【評議員】中園次郎外九十五名【參事】十名

下に擧行、森山理事長の開會の辭、京畿道總力聯盟理事長の告辭、星崎理事の宣言文朗讀があり、知事代理、日野社會課長の接拶で聖職の萬歲を三唱し國民總力實踐運動の誓ひを新たにした、役員は左の通り

新體制の認識も滿點　出直した彼女たち　きのふ愛國日接客業者指導大會

【仁川】府及び國民總力仁川聯盟では十一月の愛國日を期して府內料理屋、飲食店、貸座敷業等の接客業者に現下の時局及び新體制を認識せしむべく公會堂にて接客業者及び從業員を招集して仁川府接客業者指導大會を開催したが、この日會場に集まる業者及び從業員一千餘名、つい最近までは華美な服裝を競ひ合つた彼女達從業員も時局を認識してかカフエー從業員の如きは各店別に揃ひの上衣をまとひ、また華美にわたる服裝をしたもの一人もなく、たとひ身は如何なる境遇にあらうとも銃後大和女性の意氣込みが感ぜられた、午前十時四十分先づ宮城遙拜、國歌合唱、默禱、誓詞に關する勅語奉讀、誓詞齋唱のち永井聯盟理事長から一時間餘にわたつて現下の時局に處する接客業者の覺悟について訓話があり、萬歲を三唱して正午過ぎ閉會、常に狹い中に閉じこもつてゐる從業員はかうした催しをとらへて新鮮な空氣を吸はし、また身體を鍛へる上からも郊外の清潔な場所に步行を行つてはどうかとの聯盟からの慫慂に從つて各店每に各店主引率の下に月尾島その他に赴き、新鮮な空氣に觸れ意義ある愛國日の一日を過した【寫眞＝接客業者指導大會】

天晴れ三種教員試驗に合格　わづか十六歲の原田せい子さん

【江陵】高等小學校のみを卒業して三種教員檢定試驗に合格した少女がある、江陵邑原田恩勢主任の令孃原田せい子さんは今年三月江陵邑大和小校高等科を卒業した十六歲の可憐な少女であるが十月十五、六、七三日間に亘り道において施行した三種教員檢定試驗に受驗者の百六十七名中（五十七名合格者）天晴れ合格、しかも學科は優秀な成績で合格したといはれる、ところが、年齡の關係で本年度は採用は出來ないので採用は明年になるものとみられる、せい子さんは生來頭がよくて小學校一年生から高等科を卒業するまで優等生であつた、大和小學校天與校長は

原田せい子さんは評判の高い頭のよい子ではあつたが年も未だ十六歲の少女ですから年齡の多い人々が試驗を受けてゐるところだから合格とは思ひもしなかつたことであります、實に御本人のため喜ばしいことです、原田さんのお家の五人兄弟は皆頭がよくて現在校の二人の子供も優等生で綴方、讀本の書取など驚く計りであります

原田恩勢主任宅を訪問すればせい子さんはにこく笑ひながら語る

初めて泣く位のことでもないのに返つて恥入ります、今度試驗を受けましたのは試驗に慣れるためで合格は思ひもしなかつたのです、成年の人々と肩を並べて試驗を受けるとき何んとなく心も顫ぎ、在學時代先生の下で學級試驗を受けてゐるとは全く違つて解つてゐることもよく書けませんでした、しかし自力試驗だから合格はしなくとも大丈夫だと思へて樂でした

【寫眞＝原田せい子さん】

役員及び組合員等出席し宮城遙拜、皇軍將兵に對する感謝默禱、開會の辭、組合長の挨拶及び諸般の報告のち議案を附議したが、附議事項は左の通り

（第一號）＝鐵原邑食糧小賣組合讓渡合議案承認及び收支決算の件（第二號）＝昭和十五年度鐵原邑食糧小賣組合收支豫算に經費分賦收方法を定むの件（第三號）＝鐵原邑食糧小賣組合職員給料及旅費規程制定の件（第四號）鐵原食糧小賣組合職員退職死亡給與規程制定の件（第五號）＝鐵原食糧組合員及委託管理規程制定の件（第六號）＝鐵原食糧小賣組合に於ける會議規程制定の件（第七號）＝鐵原食糧小賣組合規約中改正の件（第八號）＝鐵原食糧小賣組合評議員選舉の件（第九號）＝鐵原食糧小賣組合加入者制定の件（第十號）＝鐵原食料小賣組合員脫退及小賣所讓渡に因る名義變更新加入者制定の件（第十一號）＝鐵原邑食糧小賣組合食糧仕入資金借入規程制定の件

右十一號の議案につき逐議の結果、第五號議案のみを否決、ほか十案は滿場一致可決し組合長より食糧組合員の實務について挨拶、午後四時三十分閉會した

國民總力の動員　江原の郡守署長會議

【春川】朝鮮の新體制發足に伴ふ道、郡守、警察署長會議は卅、卅一兩日新成體制會議室に高知事統裁の下に開催された、即ち卅日午前九時半、各郡守、署長をはじめ本府より國府官田原府君の列席に…一場の訓示あり、國際時局の現段階に對する觀察、朝鮮の新體制三、新體制の機構に關する…時に新體制の機構に關して從來の體制と異る點を強調、一段にこの新機構を決定せられた精神と動機とを明確に認識せしむるやう格段の努力を拂はれたい旨を力說し更に新體制運動の遂行につき留意を要すべき事項を闡明し、農山漁村において從來統制された「精動」「愛國班」の名稱も今回國民總力聯盟に統合され愛國班の全面的擴充強化により國民總力運動の眞摯活潑なる展開を圖られたいと強調かつてない緊張と新たな決意を要請したついで日程に入り…

府昇格への前奏曲　激增する清州の人口　一年間に何と一千八百人の增

【清州】“輕震清州”とよく口癖のやうに唱へられてゐるが、實際、清州邑はどれ程の膨脹を示しつゝあるだらうか？……大小建築物がどしくく建築されて行く一面、地價騰貴を來してゐる事實もこれを立證するに足るが殊に最も明かなことは人口の激增振りである、最近、邑總務で配給の基本調查のため各町聯盟區內の人口調査をして見たところが昨秋は六千五百四十六戶で人口は內地人二千七百七十人、鮮人二萬一千二百九人、外國人八十五人、合計二萬五千二十一人に上つてゐるとが判明した、昨年末現在の二萬三千二百四十人に比し實に一千七百七十一人の增加を示してゐる、なほ本年は不幸にして府昇格を逸した清州邑ではあるが、早晩實現するべき府昇格への前奏曲としての人口の激增振りは喜ばしいものがあると云はねばならぬ、右人口中商工業者數は戶數にして七百八十六戶人口にして內地人七百七十五人、鮮人三千五百人、外國人十五人、計四千二百九十人

瀨戶部長水原へ

【水原】瀨戶京畿道警察部長は吉野警務課長帶同、卅一日午前九時廿二分水原驛着、直ちに自動車で水原署に到り署員一同に自原幹部と接見し訓示を行ひ、午後二時二十分署員に對して訓示を行ひ、それより水原邑の種畜場及び地方に於ける職員の納會に臨み、午後一時二十分日本精神作興に臨み、午後四時卅一分發列車で歸城した

擧げる新なる決意とその具體的實踐方法につき近なる事例を擧げ、懇切にしかも熱心に行つたもので聽衆はひとしく深い感銘を受けて家庭生活における新體制への協力を誓つた

南鮮名物“胡桃”出廻り旺盛　來月五日競爭入札

【永同】南鮮でその名聲を謳つてゐる上村の胡桃（クルミ）は今秋新たに創立した村胡桃出荷組合の斡旋により一月五日午前十一時から同上村事務所において第一回の競爭入札を附することとなつてゐるが、その數量も約三百五十石を算し品質も相當良好である、なほ同出荷組合創立以來未だ日淺いがもうはや更に二百石以上の販賣計畫をなし、生産も激增しつゝある【寫眞＝上村胡桃の出廻り狀況】

擧することになり、最近の出廻りが旺盛で相當多量の在庫を擁してゐるが、來る十一月五日午前十一時から同上

感心な三君　賞金を獻金

【仁川】月尾島自由勞働所員廣瀨榮吉ほか二名は去る九日月尾島搬送所勞働會出火の際、その放火犯人の犯人家實を捕へた功によつて仁川署長から金一封を授與されたが、これは私すべきに非ずと仁川署を通して國防獻金した、また萬石町五七前田龍二君は亡父の忌明に當り五十圓を卅一日仁川府軍事部に獻金した

川口秀一郎▲金川郡（二等）江陵邑二組（二等）同二組

次郎、木下利平、松山壽久、松尾留八▲佐文律（三等）三山爲圭（五等）金岡廣治（佳作）豐

煙草店裝飾競技

【江陵】專賣局江陵出張所及び煙草販賣組合では一月十日から十一月十日まで開催する紀元二千六百年を迎へこれを奉祝すると共に銃後國民の覺悟を堅めるため煙草小賣人の店舖裝飾競技會を開催することになつたが、廿五、六の兩日京城地方局販賣課管理主任を始め鈴木總外一名、飯田出張所長、島崎販賣所長、職員等は江陵邑廿一、注文津十一、計卅二の裝飾店舖を審査し入賞者した、この結果十七日午後一時出張所で同民各界參列の下に入賞者狀並に賞金授與式を擧行した、先づ宮城遙拜、默禱總つて飯田所長審査狀況を述べ、授賞及び賞金の授與、審査講評をもつて閉式した、續いて座談會を開催し管理主任審査の感想、現代店舖裝飾につき說明、賣店販賣、ウインド利用についての希望その他を述べ同二時半散會した、入賞者氏名は左の通り

▲個人 江陵邑（一等）佳南佑政（二等）德城昌濟（三等）宮村昌松（四等）勝井開明、佐々木永吉

江本瀨鎰（五等）朝河泰、安田幸永、白川甫香（佳作）

楊州中學期成會　基本財產既に五十萬圓　認可申請・本運動へ

【議政府】楊州中學校期成會では發起人が嘗て京城府鍾路宋秉畯氏から基本財產として土地十七萬五千餘坪の寄附を受け、最近更に現金十八萬五千餘圓の寄附も確定したので期成會長金錫萬氏、同副會長李圭甲氏以下發起人が熱心な運動を續け、基本財產中豫定の五十萬圓の目處もついたので正式に行はれ、更に委員長名義を以つて同期成會は基本財產として五十萬圓の認可を得、自地元有志からの獻金または寄附の策略もあり、早速開校申請をなす一面時に積極的運動に乘り出した

尊德翁銅像　榮町校に建つ

【開城】既報、榮町小學校が紀元二千六百年記念事業として同校々庭に建立した二宮尊德翁の銅像除幕式は去る卅日の教育勅語煥發五十周年記念の佳き日を卜し午後一時から邑內各官公署長、父兄代表等多數參席の下に盛大に擧行、宮崎開成府會長についで修祓が終れば前田校長の手により白絹の幕が除かれ炎を纏つた二宮翁の銅像が澄み切つた秋空にぬつと現はれ、神職奉上、前田校長の式辭、野村開城小學校長の祝辭等があつて市式、引續き一般參拜者の禮拜が終はれたが、前田校長が涙を流して奉讀する祭文を奏上した際は一同で當時の酉さ凜さへ起り參列者一同をして感激の思ひをさせ物故者遺族代表者として李元實氏の謝辭があり兒童の獻唱があつて同二時、盛觀裡に式を閉ぢた

鐵原神社の勤勞奉仕

【鐵原】鐵原神社の整地勞動奉仕作業は去る九月十日以來邑民の獻身的奉仕により樣期以上の好成績を收めてきたが更に引續き第二回勤勞奉仕作業を十一月一日より開始することとなつた、奉仕者の中には種々の理由をもつて老幼婦女子が奉仕してゐるものがあるが可及的に奉仕に堪へ得る成年者を選考する樣にと參會會では希望してゐる

皇軍勇士にも劣らず　開城商業校の教練閱査

【開城】公立商業學校今年度の教練查閱は秋晴れの卅一日午前九時から同校校庭と開城グラウンドで飯田大佐によつて執行された、この日道から有田視學、郡等大佐その他各官公署長、管內各學校をはじめ地元官民父兄、婦人團體等多數參列、秩業校長から查閱官の紹介、查閱官一場の挨拶がありまづ服裝分列から查閱開始、閱兵分列、各個教練、部隊、野外、戰闘と諸教練が繰擴げられ皇軍勇士にも劣らぬその訓練ぶりには參觀者も知らずく緊張さへ感じ查閱官は頗る滿足げに成績良好の講評を與へた、時三十分ごろ遊戲的講評を行ひ、午後四時半終了した【寫眞＝開商校の查閱】

る、指示事項は左の通り

一日を經り引續き卅一日も續行する、指示事項は左の通り

▲國民總力課主管＝（一）國民總力運動に關する件（二）國民總力運動指導委員會（三）國民總力朝鮮聯盟規約及直轄團體構（四）國民總力邑面聯盟の組織強化（五）町村聯盟部落聯盟の組織及愛國班の下に入れたる其の愛國班普及（七）國民總力運動部落村指導方策▲學務課主管＝（八）愈愈有狀況調査（九）金屬類回收實施に關する件▲產業課主管＝（一〇）奢侈品の製造販賣制限▲保安課主管＝（一一）戰時國民生活體制の確立▲農務課長主管＝（一二）昭和十六年度における食糧增產計畫（一三）糧穀配給組合の結成（一四）糧穀配給統制事務の聯絡協調（一五）販賣組合の管外搬出取締

仁川警防團幹部　內地の施設視察

【仁川】警防團幹部鈴木彥一氏ほか十一名は來る十一日仁川出發、約二十日間の豫定で廣島、神戶、大阪、京都、名古屋、彥根、福井、奈良、松山等各都市の防空施設の見學に赴く

忌明獻金

【仁川】府內山手町三丁目坂本ふじさんは「夫譲太郎氏の忌明に際し卅日千圓を仁川府軍事部に獻金した

シネマ

瓢館　【仁川】一日から▲松竹大船映畫　石田三吉郎原作、清水宏監督「女人轉心」木暮實千代、八尋洋子、德大寺伸、笠智衆、新人スター朝霧鏡子▲同京都映畫、大衆俳優「花嫁三國道」海江田讓二、大內弘、最上米子、國見好子主演▲同東西合同大作「浪花女」總督府▲日本ニユース

愛館　【仁川】一日から▲獨逸宇宙映畫　東和商事提供「民族の祭典」世界各國競上選手出場▲日活多摩川映畫　竹田敏彥原作、田口哲監督「女は泣かず」原見章子、日暮里子、中田弘二、井染四郎、高木永二共演▲パ社　日本ニユース

祝朝鮮大博覽會の成功

慶南固城　舞鶴金融組合　職員一同

固城金融組合　職員一同

東拓固城營業所主任　高木正

東海漁業組合

慶北永川

慶北永川郡永川邑　伊藤回生堂藥局　電話廿一番

慶北永川郡大昌面　山本周鳳（崔周鳳）

慶北永川郡琴湖東部小學校　谷廣司

專賣局指定　土木請負業　永川郡永川邑倉邱洞　東京屋旅館　電話三十六番

慶北永川邑　朝陽醫院　（國泰華）　電話三番

慶北永川邑東田洞　精米業　三原健平（李健平）

慶北永川郡永川邑　永川郡廳　電話四六番

永川驛前　藏本源

永川金曜會
永川商事株式會社
永川穀物株式會社
商工銀行永川支店
東洋拓殖永川農場
朝鮮運送永川營業所

慶北永川邑　永川尋常高等小學校　職員一同　電話六六番

慶北永川邑　永川邑事務所　電話四一番

黃海道兼二浦
黃海道兼二浦　中華新民會　會長王茂林

忠南天安
天安郡廳

忠北永同
忠清北道會議員　馬場友慶（永同）

京釜線黃澗驛前　黃澗酒造株式會社　代表者　中山鷲一郎

全鮮火藥商聯合組合長　高津新二　黃澗三共商會　電話長七番・一五番

藥品・有名賣藥・化粧品　堀龍雄藥房　忠北・永同・本町　電話五〇番　振替口座京城一八三五番

京釜線永同驛前　茂朱自動車部　金周植

京城府黃金町二丁目　東京建物株式會社　京城支店　電話本局一三八一・一六八一番

仁川府港町　朝鮮米穀倉庫株式會社　仁川支店　電話一六九五・一七九番

仁川府大和町四四〇　朝鮮鹽業株式會社　專務取締役　崎村米造

仁川府松峴町　朝鮮鋼業株式會社　電話一三八七番

仁川府花町二ノ五〇　力武物產株式會社　社長　力武黑左衛門　電話一七・七〇一・二七五・一四五二番

京畿道會議員　力武黑左衛門

仁川府海岸町　高杉回漕部　店主　高杉昇

年中無休　煖房完備　仁川月尾島遊園　濱ホテル　電話※七三一・九六〇・一一二〇〇番

商工會議所議員　中村寬一　仁川府新町

夕刊
京城日報
夕刊一部定價金二錢
編輯兼發行人　高橋[illegible]　印刷人　仲野[illegible]
京城府太平通一丁目三十一番地　發行所　合資會社京城日報社

專賣特許　ツヨナル　スフ入絹保強剤

半島統治史に新紀元
公益優先原則を組織化
官民思想に一大更新
國民總力昂揚大會　南總裁歴史的訓辭

東亞新秩序建設の國內體制再編の一翼たる半島新體制はさきに政府の新體制に伴ふ行政機構の運動の一元的組織たる國民總力朝鮮聯盟の實現を見、こゝに兵站基地半島の新たなる前進の態勢は完全に整へられてゐたが、これが實踐第一歩を踏み出す國民總力昂揚大會は十一月一日京城運動場に擧行された、この日新組織としてはじめて愛國班員大衆の前に臨んだ南總裁は、堂々數萬言に上る獅子吼を試み、歴史を革めつゝある世界的現實の中に於て半島二千三百萬愛國班員に斷乎國難に突入すべき新しき道を垂示し、その覺悟を促すところがあつた、すなはち半島新體制の本質は飽くまで政治運動に非ず、奉仕的實踐運動たり、捨身奉公を骨子として內鮮一體理想の實踐的發展なることを明確にすると共に、今後の總力運動具體的の目標は公益優先原則の組織的完成にあり、官民の精神思想の一大更新がそれを裏付くべきことを明示した、更にこの運動の旺盛潑剌なる展開により一人の暖衣飽食を許さず一人の餓ゑるなきを期し、以て大東亞建設の大業を達成し、世界平和を確立すべきを強調した、訓辭は左の如くであるが蓋し半島始政卅年の清秋に當り銃後史に一新紀を劃したものであつてこれによる半島今後の運動展開こそ刮目されるであらう【寫眞＝同大會に於て訓辭を與ふる南總裁】

南聯盟總裁訓辭

一、國際時局の進展と國民の覺悟

支那事變勃發以來既に三星霜、叡聖文武なる　陛下の稜威の下に忠勇無比なる將兵の奮闘により、赫々たる未曾有の戰果を收め得つゝあります、然しながら此の間、東亞を繞る國際列強の動きは、益々事變の樣相を複雜にし、其の解決を困難ならしめて居ります、究極する所、日支の紛爭は世界舊秩序の重壓の下に惱める東亞の內訌であつて、これが解決は世界舊秩序の根抵に横たはる矛盾に一大斧鉞を加ふることによつてのみ達成せられるのであります、乃ち日本は眼前の支那事變を解決すると同時に、全世界の紀元を更新すべき雄大の偉業に參畫し、其の重大なる役割を分擔せねばならなくなつたのであります

現下　日獨伊三國は實に各々その持場に於て舊秩序打開の爲に共通の努力を續けつゝあるのであります、即ち獨逸及び伊太利は歐洲に於て新秩序を建設せんとして居るのであり、日本は大東亞の地域において東亞本來の姿に基く新秩序の建設を期しつゝあるのであります、即ち日獨伊が地域こそ異れ、各共通の目的、共通の使命達成の爲國運を賭して戰ひつゝある以上日本が獨伊に協力し獨伊が日本に協力し、三國相寄り相扶けて場合によつては、軍事同盟の威力をも發揮せんとするに至れるこれ亦必然の勢ひであります

然るに帝國の大陸進出を快しとせず、日獨伊の同盟成立を快よしとせざる第三國は、凡ゆる手段方法に訴へて日本の進路を阻み、その行動に對し威脅を加へんとして居るのであります、この情勢を觀じ來れば、我々は有史以來の一大國難に直面しつゝありと謂ふべきであります、我々は此の際一大決心を以てこの國難の中に突入し斷乎として之を突破するの覺悟がなければならないのであります

今や　日本は既に過去三年有半に亘る支那事變に依り莫大の人的及物的犧牲と國力を消耗したのであります、然れども非常時日本は、一面に於てこの戰時の一大消耗を償ひつゝ、なほ生產力の擴大と軍備の充實とに全力を注がねばなりません、而して現下に於ける世界情勢の著しき推移と照し合せて一層切實を加へて居ります、之が爲消費財の生產は大に制限せられ、一般國民生活も著しく抑壓を蒙るに至つて居るのであります、然るにも拘らず國民諸君が此の實情に直面して克く其の困難に堪へ、而も兵站基地たる半島の特殊使命の下に相携へて元氣を振ひ起しつゝあることは、私の衷心より敬意を表する所であります

二、朝鮮の新體制

(イ)已れを捨て　天皇に歸一し全我を擧げて國家に奉仕するのが日本臣民の本質であり、國家非常の場合此の精神が發揚し、驚倒なる萬民翼贊の體制をとるのが我が國體の眞髓であります、朝鮮に於ては過去二年有半に亘り國體精神の徹底による國體本來の姿を目標として國民精神總動員の運動を繼續強化し、其の下部組織たる愛國班は國內の細胞を網羅し、時局下切なる精神訓練を積んで今日に至りましたが、內外事情の變化に伴ひ、本運動に更に具體的なる伸展を必要とするに至りましたので、過日本職は朝鮮聯盟を改組し新機構により新らしき發足を致すこととしました、即ち本職自ら挺身して擧國一致體制の首班を兼ぬるに至つた機會を以て、新體制を次の如く創始することに決意致したのであります

即ち　國體の本義に基き、擧國一致、眞に內鮮一體の實を擧げ、戰時國民生活の全面に亘つて刷新緊張を促し、國家の目的に對して滅私奉公の實を擧ぐるの方法として、從來の國民精神總動員運動、農山漁村振興運動をはじめ物心兩面に亘る各部門の諸運動を統合して國民總力運動とし、國民總力朝鮮聯盟を組織して朝鮮總督自らこれが總裁に任じ、總督政治と表裏一體の關係において行政機構との緊密なる連絡を保ち、指導及び實踐の完璧を期せんとするものであります

(ロ)農山漁村振興運動は昭和七年以來年次計畫を以て繼續し來り、その指導部落における細小農家經濟更生の實績は大に見るべきものあり、國民精神總動員運動に協力して物心兩面の指導啓發に當り來つたのであるが、この際これ等の系統、機構を單一化し、その指導力を合一して共通の對象に向つて各部門より指導を集中することは、兩運動の效果を最大限に發揮するものであり、且又行政組織網の重複をはぶく上よりするも極めて適切の擧たるを信ずるのであります

(ハ)都市地帶においては商工會議所を初め各種の同業團體組織等が存在しその當初の目的は商工業者としての共通の利益を增進するにあつたのであるが、戰時下において、國家全體の利益を無視して單り商工業者のみの利益が存在し得ざる事實が自覺さるるに伴ひ、近時夫等各種團體の間にも、進んで經濟國策への協力即ち公益優先原則支持への動向を示し來つたことは欣快とする所であると同時に、この風潮は更にその組織の完成によつて徹底を圖るの必要あり、當然國民總力體制中に包含せられて、國家奉仕への道に導くことと致さねばなりません

(ニ)各種の愛國團體、文化團體、思想團體、宗教團體等の有力なるものをこの新運動中に網羅し、行政、經濟、文化等の各部門に亘り、眞に上下一本、官民一致の強力なる新組織の下に、團體、個人の別なく各人皆その處にあつて、全力を國家に捧ぐべき所謂職域奉公の實を擧ぐるを以て本運動組織の綱領、方策と致すのであります

三、新體制の機構竝運用

新體制機構としては、中央に國民總力朝鮮聯盟を組織し、總督を以て總裁、政務總監を以て副總裁となし本運動の基本方策を審議策定すべき中核機關として指導委員會、執行機關として聯盟理事會並に事務局を設置し、參與會、評議員會等下意上達の機能と相俟つて、此處に國民總力推進の作用を生み出さんとするものであります、隨つて地方組織に於ても亦これに準じ、道以下各行政單位と併行し、縱と横の聯絡組織を張ることは、從來の國民精神總動員運動組織と行き方を同じくするものであり、基底組織たる愛國班はその儘存續し、全鮮津々浦々に至る迄これを整備強化し、二千三百萬悉くこの中に網羅することと致したのであります、故に今次の新體制が從來の體制と相異る主要の點は總督が聯盟總裁を兼ぬることとなつた結果、行政組織と國民運動組織とが全く一體となつて推進力を強化したる事

從來　存在せる各種の精神運動、各種の助長獎勵又は指導運動殊に農山漁村振興運動の下部組織は、同一目標たる町洞里部落聯盟及び愛國班に向つて發展的統合を遂げ、總力運動に歸一せしむることの二點であります、この新機構を決定したる精神と動機とが凡ての官民によつて明瞭に認識されねばならぬ所であります、本運動の運營に就て、特に諸君に留意を要望する事項は

(イ)本運動は政治運動に非ずして飽くまで奉仕的實踐運動であることを正確に了得することであります、即ち本運動組織に內地の政治新體制の『大政翼贊』の名稱を用ひなかつたのは、朝鮮の現狀に照し、其の語義が一般大衆に理解されず、動もすれば政治運動なるかの如き誤解を生じ易き點を慮つた爲であります、國民總力運動の根本は、國家の爲各人其の處に在つて所謂職域奉公の誠を捧げ、協心戮力其の總力を發揮する趣旨に外ならぬのであります

(ロ)農山漁村に於て從來親しまれたる『振興』『農振』の名稱も今回國民總力聯盟に統合歸一したることを了得せられたいのであります、而して愛國班の全面的擴充整備に依り、あらゆる機會に於て反復訓練を積み國民總力聯盟の單一運動の旺盛活潑なる展開を期せられ度いのであります

(ハ)本運動を契機として官民の精神、思想の一大更新を圖ること、即ち新體制の基本觀念は萬民翼贊、職域奉公に在り、隨つて官民各人の境遇、階級の如何を問はず、其の動機は各人自身の利益追求の爲に非ずして、恰も應召軍人が喜んで其の身命を君國に捧げて、與へられたる國防の部署に就くと同樣の心境に在つて、職能報國の嚴肅なる意義を有するものであることを深く心に銘じ、以て本運動の實効發揚を期せられたいのであります、京城は半島の首都であり京城府民の本運動に於ける熱意如何は全鮮に影響する所甚大であるが故に全府民の奮起實踐を希望し、又此處に參會せる學校教職員諸君は如上の氣持を以て子弟の教養に從ひ、學生生徒諸子も克く師長の指導に依り、的確に時局を把握して、國民總力運動の實踐を期せられたいのであります

四、結語

以上述ぶる所の要點は先般臨時招集したる道知事會議の席上に於ても述べたる所でありますが、之は諸君に於ても充分了解して戴きたいのであります、由來我國は今日迄幾度か國難に遭遇して居ります、然し乍ら一度び國難至るや、何をさて措いても、全國民が一致結束、能く之を克服し來つたのであります、其處には分派の對立も論議もなく、一身の生活と享樂とは同胞の爲に、個人の榮譽と利益とは君國の爲に、安んじて奉仕されて來て居ります、非常の場合に直面して、恐れず躊躇せず奉公の誠を致すは、實に日本國民の眞の姿であります、この姿を今日こそ非常時に具現せしめ、全國民をして各々その處に據つて全精神を傾け全能率を發揮して、國事に盡さしむると共に、一面上意の下達下情の上達を圖つて　陛下の大御心に副ひ奉らんとするのが、我が朝鮮に於ける所謂新體制であります

朝鮮は此の新體制の下に余自ら先頭に立ち、諸君と共に積極的國難打開の途に乘り出したのであります、諸君は余と心を同じくして、凡ゆる犧牲を忍び、滅私奉公の初一念を成し遂げられんことを期待するものであります、日本國家は此の非常時に際し、一人の暖衣飽食を許さないのでありますが、又一人と雖も飢ゑに惱む者あらしむるものではありません、半島二千三百萬の同胞諸君は悉く其の志を一にし、其の力を協せて、大東亞建設の偉業完遂に邁進し、世界平和の確立に期せなければならないのであります、切に諸君の發奮を望む次第であります

昭和十五年十一月一日
國民總力朝鮮聯盟總裁　南次郎

久邇宮朝融王殿下　木更津海軍航空隊司令に御昇任
海大校長は南雲中將

【東京電話】久邇宮朝融王殿下には今回木更津海軍航空隊司令に御昇任あらせられ、同時に南雲忠一中將は南支海軍最高指揮官に就任した澤本中將の後任として海軍大學校長に就任した旨、一日海軍省より左の如く公表された

海軍省公表＝本日左の通り補職發令せられた
海軍大佐　朝融王　補木更津海軍航空隊司令
海軍中將　南雲忠一　補海軍大學校長兼海軍技術會議々員

十六米穀年度　最高價格は据置
農林局一日附告示

昭和十六米穀年度における米價對策は各方面から注目されてゐたが、農林局では一日附官報で最高、最低價格を決定、販賣價格を發表した、而して本米穀年度における價格は前年の價格體系を踏襲したもので、次の諸點を追加改善するとともに、價格標準に部分的變更を加へた點にある
一、籾の販賣價格を二本建に改め生產者販賣價格及び卸賣販賣價格としたこと、而して生產者販賣價格は生產者より糧穀組合に對する販賣價格にして卸賣販賣價格は糧穀組合又は中央配給組合に賣却する價格で、大體一斤一錢九厘の額を設け、糧穀組合の基本收入とした
一、玄米は從來通り一本建となし價格を据置く
一、白米は從來の小賣最高販賣價格を卸賣及小賣の二本建に改め、この間の額を石當り一圓五十錢として、小賣商の利潤を保障したこと
一、米穀の集荷を考慮して局部的に販賣價格を改訂したこと
なほ官報告示以外の小賣地帶又は小消費地の最高販賣價格は各道において地方事情を考慮、官報告示價格と睨み合せて適宜決定するやう卅一日農林局長名を以て通牒を發した

日、佛印會談
愈よ委員交渉に入る

【ハノイ卅一日同盟】卅日の松宮、ドクー會談に次いで卅一日午後六時松宮使節團事務總長は佛印側代表グーザン委員長と會見、協議を行つたが、なほ一日からは雙方の委員の間に交渉が開始される

英汽船撃沈

【ベルリン特電卅一日發】ドイツ當局は卅一日朝ドイツ爆擊機がアイルランド西方の海上にてイギリス汽船スターストン號(五千七百トン)を擊沈した旨發表した

實績を基準とし
基準超過は許可制
資金運用令の大要

【東京電話】銀行等資金運用令に基く流動資金の貸出調整については明年一月一日より實施の豫定でその具體的方法に關しては近く同令施行規則が制定公布されるが、その根本方針は前年相當半期(四月乃至九月及び十月乃至來年三月まで)における貸出しの實績を基準として、その限度內の貸出は自由、基準を超えるものについてのみ許可を要することゝしたものでその大要は次の如くである

一、貸付(證書貸付及び手形貸付)については運轉資金と有價證券、無體財產權の取得等臨時的用途に使用せらるゝ特殊用途資金とに分ち、運轉資金の貸付については前年相當半期中の貸付額を基準として最高貸付殘高と貸付積數金額の双方を取り、金融機關等の各店舖別に計算して各取引先毎に前年相當半期中の運轉資金最高貸付殘高相當額(基準貸付殘高と稱する)及び運轉資金貸付積數金額相當額(基準貸付積數金額と稱する)の双方の限度內であれば貸付は自由であるが、その何れかの限度を超えて貸付をなさんとする時は許可を要する、又特殊用途資金の貸付については實績主義によらず一件二萬圓以上の貸付については許可を要することとする

一、手形の割引については金融機關等の各店舖において各取引先毎に前年相當半期中の最高割引殘高相當額(基準割引殘高と稱する)の限度內の割引はこれを自由とし、この限度を超えて手形割引をなさんとする時は許可を要する

一、當座貸越については貸越契約に基く個々の貸越を調整することは技術上不可能であるから貸越契約の極度金額を調整することゝなつた、即ち既存の貸越契約を極度金額を增額せずして更新するのは自由であり、又極度金額合計額三萬圓以下において當座貸越契約をなすのは自由であるが極度金額合計額が三萬圓を超えてゐる場合に極度金額を增額し又は極度金額合計額が三萬圓を超えるに至る極度金額の增額をなすには許可を要する

伊軍進擊

【ローマ卅一日同盟】イタリー軍司令部發表＝一、ギリシヤ西北部國境地帶エピルス地方を進擊中の我地上部隊は惡天候と敵の防禦施設を克服してカラマス河を渡り、ギリシヤ、アルバニヤ國境南端より南流アルタ灣に注ぐ沿岸の數箇地點に到達した、一、我が爆擊機隊はパトラス(ペロポネソス半島北部の海軍基地)を空襲し移動中の敵部隊に對し全彈を浴びせた、この爆擊中我が驅逐機は敵機一機を擊墜、我が方も亦未歸還一機を出した　一、東アフリカ戰線においてガッラ(ケニヤ)に向ひ進擊し來つた裝甲部隊を含む敵部隊は我が攻擊によつて大打擊を與へられた、我が方損害なし

英軍希領に上陸

【サロニカ卅一日同盟】卅一日當地の權威ある筋の洩らすところによれば英軍はギリシヤ領戰略的要衝たる島嶼に上陸を敢行したといはれるが、この方面兵力及び島嶼名は一切不明だが、この島嶼占領によつて英軍は對ギリシヤ援助を開始すべき基地を獲得したものとして重視される

サロニカ死の街と化す

【サロニカ卅一日同盟】エーゲ海の要衝サロニカ港はイタリー、ギリシヤ開戰以來、俄然緊張を加へ嚴重な燈火管制が敷かれ、街は全く暗黑と化し、高射砲陣地が構築され空襲に備へてゐる、又市內重要部分には大狼狽で防空壕を建造中であり、さらに車と名のつくものは全部自轉車に至るまで徵發され、サロニカは文字通り死の街と化してしまつた、なほサロニカ市在留のイタリー人約五百名は開戰と同時に全部強制監禁された

英艦スカルタント島を攻擊

【ロンドン特電卅一日發】デーリー・テレグラフ、アテネ特電によれば卅日夜英艦隊はスカルタント島(クレタ島東方のイタリー領)を攻擊し、無電局及び兵舍を破壞し、その兵舍にあつたイタリー兵七百名中僅かに二百名が脫出したのみであるといはれる

佛屬領の主權變更否認
エ駐米佛大使

【ワシントン卅一日同盟】過般の獨佛會談に關するル大統領の對佛通牒に對してはその後佛側の回答が到着せず、而もその獨佛會談の決定事項につき何等確實な情報がないため、場合によつてはアメリカが西半球佛領植民地の處置に出るかも知れぬとの重大問題もしばらく宙に浮いた形となつてゐたが、卅一日午前アンリー・エー佛大使はウエルズ次官を訪問し會談終了後聲明を發表し、西半球內の佛屬領に對してはフランスとしては主權をも之を他國に讓渡することとは全然問題にしてゐないこと及び過般のヒトラー、ペタン會談は何等獨佛兩國の講和には觸れてゐないことの二點を明かにしておいたと語つた

交渉
米墨間に借款

【メキシコシチー卅一日同盟】米政府は國際情勢の急展開に對處し頻に中南米諸國獲得に努めてゐるが傳へられるところによれば米國メキシコ間には極秘裡に二千五百萬弗の借款交渉が進められつゝあり、その成立發表の時期はカマチョ新大統領就任後とならうといはれ注目されてゐる

ロンドン空襲

【ロンドン特電卅一日發】英空軍省發表＝卅日夜ドイツ空軍の空襲はロンドン地區及びイングランド東南部に集中されたが、この夜の空襲は少數の飛行機が參加したのみであつた、この夜の空襲の大部分は夜中前に行はれ十二時少し前に中止された

南總督
來る四日東上

南總督は紀元二千六百年記念式典參列のため四日午後零時五十五分京城驛發、近藤秘書官、戶之內、大畑兩副官等を帶同して東上する

總督府辭令　(卅一日附)

中學教諭　有村規矩夫　任中學教諭▲高女教諭(七等)補元山中學教諭▲高女教諭(七等)補京畿道鹿島千任高女教諭(七等)補京城南高女教諭▲遞信局事務官中島謙治▲專賣局事務官西鄕清次▲道理事官三成勝也▲中學教諭佐藤保治▲同武田豐太郎▲實業教諭野口千代依願免本官(各通)▲鐵道局技師兼本府技師戶田軍治依願免本官兼官

＝人＝

◇中野正永氏(殖銀理事)二日午後三時四十分發北京へ
◇森原三郎氏(朝鮮燐寸社長)一日ひかりにて東上

時の錄音

いはゆる新體制は、最低限度の形の上において、けふから發足したとも云ひ得るであらう。
最も各人の身近の町會なり愛國班なりは、けさの常會に緊張を極めた筈である。
×
然し、新體制は形ではない。魂の上にこそ根をおろす。
×
一瞬に、この時局であれば、如何に苛烈なる試錬にも耐へざる奉公の誠に生きねばならぬ。
×
各人各個の實踐に於て、一個の實踐の單位とする要がある。
×
その總力、それが新體制であると先づ考へよ。

三國志　(352)
吉川英治(作)　矢野橋村(畫)
出盧の卷　黑業白業(三)

曹操の本軍が、濟北に到着すると、先鋒の夏侯惇は、片眼の兄を連れて、
『御着軍を祝します』
と、第一に挨拶に來た。
『夏侯惇か。その眼はどうしたのだ』
曹操の訊ねをうけて、夏侯惇は、片目の顔を笑ひ歪めて、
『先頃の戰場にて食べてしまひました』
と、仔細をはなした。
『あはゝゝ。わが眼を啖つた男は、人類始まつて以來、恐らく汝ひとりであらう。身體髪膚これ父母に享くといふ。汝は又、孝道の實踐家だ。一眼をつかはす故、許都へ歸つて、眼の治療をするがいゝ』
曹操は、大いに笑つたが、次々と挨拶に來る諸將を引見して、
『ところで、呂布の方は、どんな情勢にあるか』
と、各々の意見を徵した。
ひとりが曰ふ。
『呂布はあせつて居ります。自己の勢力を擴大すべく、味方となる者なら、強盜であらうと、山賊であらうと、嫌を選まず扶持して軍勢に加へ、徒らにその數を誇示し、兗州その他の境を侵して、とかく軍の形容だけは、このところ急に膨脹して、勢ひ隆々たるものがあります』
『小沛の城は』
『目下、呂布の部下、臧覇、高順の二將がたて籠つてをります』
『ではまづ、玄德の復讐のために小沛を攻めて、奪回しろ』
一令の下に、諸將は、各々の陣所につき、中軍のさしづを待ちかまへた。
曹操は、玄德と共に、山東の境へ突出して、はるか蕭關の方を窺つた。
その方面には。
泰山の強盜群、孫觀、吳敦、尹禮、昌豨などの賊將が、手下のあぶれ者三萬餘を糾合して、
『山岳戰ならお手のものだ。都の禁兵などに負けてたまるか』
と、威を張り、陣を備へて、嶮岨をたのみ、なかなか侮り難い勢ひだつた。
『許褚。一突きすゝめ』
曹操は、けしかけるやうに、許褚へ先驅を命じた。
『仰せ、待つてゐました』
とばかり、手勢をひいて、敵中へ突擊した。泰山の大將孫觀、吳敦、尹禮をはじめ、昌豨も轡をそろへて、彼へ嚙みかゝつて來たが、一人として許褚の前に久しく立つてゐる事はできなかつた。
山兵は、つなみの如く、蕭關へさして、逃げくづれた。
『追へや。今ぞ』
曹操の急追に、山兵の死骸は、谷をうづめ、峰を紅く染めた。
その間に、麾下の曹仁は、手勢三千餘騎を分けられて、間道を縫ひ、目ざす小沛の城へ搦手から攻めかけてゐた。
小沛から徐州へ――
驛々として傳令は馳けた。
呂布は、徐州に歸つてゐた。
兗州から歸つて、席あたゝまる遑もなく、眉に火のつくやうな傳令又傳令のこの急場に接したのであつた。
『小沛は徐州の咽喉だ。自身參つて防ぎ支へねばならん』
彼は、陳大夫、陳登の父子をよんで、防戰の策を謀り、陳登はわれに從へ、陳大夫は殘つて、徐州を守れと命じた。
『心得ました』
父子は、呂布の前をさがると、城中人馬の用意に物騷がしい中を、いつも密談の場所としてある暗い一室にかくれて、囁き合つてゐた。
『父上。呂布の滅亡も近づきましたな』
『ウム。いよいよわし等父子の待つてゐる日が來た』
『幸ひに、私は、彼に從つて、小沛へ行きますから、戰の出先で、或る妙計を施します。――その結果、呂布が曹操に追はれて、徐州へ逃げてくるかも知れませんが、その時こそ、父上は城門を閉ぢて呂布を斷じてこの城へ入れないで下さい。よろしうございますか』
陳登は、かたく念を押したが、陳大夫は、すぐうんとは頷かなかつた。

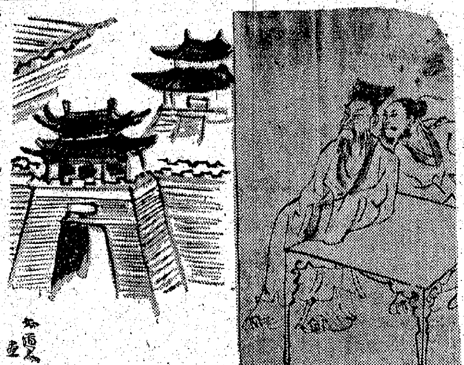

羽車ソース　羽車ソース
羽車ソース
一家一瓶！
卓上の華！
全國百貨店有名食料品店ニアリ
朝鮮總代理店　新興綿花株式會社

ニューマチックツール及部分品
ニューマチックホース用メンダー
½〜用
¾〜用
1″〜用
型錄進呈

大阪鑄審製作所
大阪市東成区大今里町七五九番地
電話南(75)二一四二番
工場　大阪市東成区大今里町二〇〇番地

新刊
戰時貿易統制令の解說
附關滿支貿易調整令
商工經營研究會編　◇四六判上製函入　定價[illegible]　送料[illegible]
日本の貿易政策も單に鮮、滿、支のみに依存し得ないと共に東亞共榮圈內諸國並に第三國向輸出貿易の振興を圖らなければならない理由が存するのである。この秋に當り本書は目下の日本の輸出貿易は如何なる方針の下に輸出統制せられつゝあるかを闡明し關滿支貿易調整令、輸出入許可規則並に貿易組合法施行規則第二十一條に依る貿易統制要綱を基準として戰時下に於ける貿易業者の知り讀くべき輸出統制要綱を明にしたものである。

好評
商工經營研究會編
◇增訂四十版出來！
問答式解說　七・七〇七　奢侈品禁止令
定價　八〇　送料　一〇

新刊
經濟調查會編
全關係條文を附す
會社經理統制令
◇四六判上製　定價　八〇　送料　一〇

最新刊
商工經營研究會編
問答式　會社經理統制令の解說
◇銀行等資金運用令　◇會社經理統制令　◇賃金統制令　◇船員給與統制令　◇地代家賃統制令　●同施行規則　●同施行規則　●同施行規則
會社利益配當と給與は如何なるか
全關係者必讀の書
◇四六判上製　定價一圓廿錢　送料[illegible]

發兌　大阪市北區梅田新道　振替大阪三一九七一番　東京驗河台中央大學前　振替東京八一二二三八番
大同書院

放資の御相談は野村證券へ
弊社には特に「放資相談係」の設備があり、本店調査部の綿密なる調査を基礎として、皆樣の公社債・株式放資の御相談に應じて居ります。殊に、この方面の御放資に初心の御方には出來る限り判り易く、御懇切に御指導申し上げますから御遠慮なく御利用下さい。
御相談は文書では不充分な御回答しか出來ませんから成るべく店頭までお越し下され度くお願ひ申します。
京城府黃金町二丁目(東拓ビル)
野村證券株式會社　京城支店
電話本局(五五九二・六〇五五・六四八一・八三五二・八三五三)
振替貯金口座京城三二四八八番
本店　大阪市東區安土町二丁目
支店　東京・名古屋・京都・神戶・廣島・高松・門司・福岡・金澤・新潟・靜岡・札幌・臺北
滿洲野村證券株式會社
本店　奉天　支店　新京・大連

叫ぶ總裁の熱辯に 我らは起たん哉

國民總力昂揚大會 けふ逞しき團結

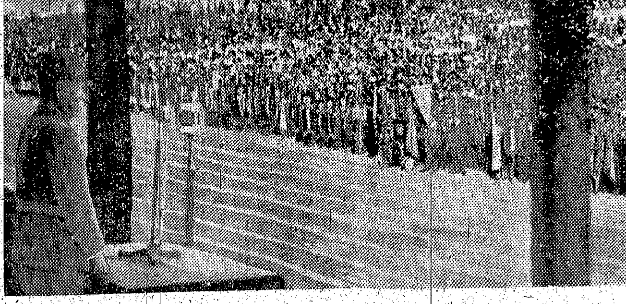

清新の氣魄を新たなる體制へ注入する國民總力朝鮮聯盟、同京畿道聯盟、同京城府聯盟主催の國民總力昂揚大會は、十一月一日午前十一時から晩秋の陽光に惠まれる京城運動場で、國民總力各種聯盟代表員二萬五千名の熱と力との團結力を象徴して擧行された、定刻五分前南國民總力朝鮮聯盟總裁、同大野副總裁が

運動場一杯 に沸き立つ拍手に迎へられながら正面入口から入場、續いて川岸聯盟事務局總長、鈴川京畿道聯盟會長、高橋京城府聯盟會長、加藤軍參謀長、加藤憲兵司令官、聯盟指導委員、評議員等隨從と入場する、これに先立ち國民總力聯盟加盟官公署、各種團體、町聯盟、愛婦、國婦、青年團、郷軍、中等學校上級生以上專門學校、大學學生、生徒、初等學校長、百貨店組合、料理屋組合員等三萬五千名が正面北側兩入口から續々と入場すれば、さしもに

廣さを誇る 京城運動場も林立した五色の聯盟旗で見事に埋められた、やがて定刻、全員東方に向ひ龍山軍樂隊のブラス・バンドの伴奏によつて國歌を齊唱するうちに國旗を掲揚、宮城遙拜、默禱を終了、川岸事務局總長開會の辭を述べ、續いて南總裁が別項所載の如く訓辭を行つた、南總裁は凛然たる老軀を國民服に包んで滿場を睥睨

『本日茲に、力強く且つかくも盛大に國民總力昂揚大會を開催し得ましたることは、國民總力朝鮮聯盟總裁たる本職と致しまして欣快に堪へない次第であります……』

肚の底から突き上げてくるやうな南さんの熱叫を思はせる第一聲が

宣言

今や帝國は世界的一大轉換期に際會し、前古曾有の難局に直面す、而して獨伊兩國の亦其の志向を同じうする日、獨、伊三國の間に同盟の約成り皇國は異常の決心を以て大東亞共榮圏の確保と世界新秩序の建立に邁進せんとす、即ち我等の責務一段の重大を加ふるに至れるに鑑み、茲に國民の總力を擧げて新體制を確立し、各其の職域に奉公致力して所期の目的を完遂し、以て聖慮を安んじ奉らんことを期す

本日を紀念し全半島を擧げて國民總力運動を展開せんとするに當り、右宣言す

昭和十五年十一月一日

國民總力朝鮮聯盟
同　京畿道聯盟
同　京城府聯盟

微細を極め

國際關係の緊迫化から新發足國民總力の緊張を促した南總裁の訓辭は國民生活の隅々まで立ち入つて【寫眞＝國民總力昂揚大會】半島新體制確立の綱領とその緊縛を、懐にとを評細にし、半島新體制の緊要を説き、熱烈に國民の總力を結集せんことを強調した、殆んど卅分に亙る訓辭は一言一句また滿場二萬五千の聽衆の胸底に鋭く突き通されたのである、訓辭を終つて高唱すれば參會者は破れんばかりの拍手を以て賛意を表明した、續いて鈴川京畿道聯盟會長の先唱で皇國臣民の誓詞を齊唱、大野副總裁の發聲で天皇陛下萬歳を三唱、同十一時四十五分逞しき挙國意識と職域奉公、國體護持の緊張を示した國民總力昂揚大會を終了した【寫眞＝同大會】

いとも多忙な朝 常會も出席の南さん

爽やかな秋日和、新しい出發の午前、若い者に負けぬ元氣で當日の行事に參加した南總督さんはつぎには白鶴町に御出掛、十一時京城運動場で行はれた國民總力昂揚大會に臨み、半島の父にふさはしい力強い訓辭を朗々と行つたのであつた

一愛國班員の大野總監

大野政務總監もこの朝六時五十分自邸を出て大和町二ノ三〇自邸附近の常會に出席、けふは政務總監や總力聯盟總裁の肩書きを一時お預けして一愛國班員となり、みんなと一緒に宮城遙拜、皇國臣民の誓詞を奉唱してから町内の出征遺族氏からの挨拶に應へて挨拶してゐた

時計の修理は 村木へ

ペスト禍の新京へ 應援醫ヘ部隊

半島から百十九名

滿洲國新京に流行のペストは初冬に入つても依然猖獗をつゞけ危險感はますます増大、目下滿洲國では醫者を總動員して防疫に當つてゐるが、醫者の手不足のため思ふにまかせず先日滿洲國ならびに關東軍から總督府に醫者の應援方の依頼があつたので總督府衛生課では取敢ず總員百十九名の醫者を二日午後五時三十一分京城驛發列車および同七時三十一分發の列車で一般に分けて急遽應援派遣することになつたが特に希望者を行める團體で同日午後三時總督府第一會議室に招致し激勵の訓辭を行つた、應援隊の内譯は大學七十八名、京城醫專十八名、セブランス醫專十五名、京畿道一名、總督府道一名、赤十字二名、本府二名よりなり、團長は城大今村教授、副團長は京城醫專教授、セブランス醫專准教授の兩氏である

和洋紙 布國商會

奉祝生徒成績品展覽會

京城中等學校教育會では來る六、七兩日府民館で二千六百年奉祝生徒成績品展覽會を開催する

活氣のない本町

けふ街の表情を拾ふ

國民總力聯盟の〃新しき體制〃に起つた若き半島最初の愛國日──この日から愛國日は休養日の誤つた概念を一擲して職域奉公の積極的な日なのだ

牛島 新總督下初の愛國日風景を本町に拾つてみる、自肅自戒に框はれ過ぎて街の表情は無表情に澄み過ぎた、愛國日以外の〃店前が公〃然と〃本日休業〃の札を掲げて職域奉公を忘れてゐる、京城の街では雜貨屋、洋服屋等は店舗を閉してゐる家が多く街は活氣が全然ない

狂躁 なレコードの音が消えてゐるのは好感が持て從來の愛國日と異つたところは喫茶店は營業の休業者が續つたことゝ人出の少いことだ、贅澤な服裝の人も見あたらず愛國日らしい風景を描き出してゐるが街の銃後氣に漲る氣分が全然なくどことなく氣抜けがしてゐた

眞心こめた 慰問袋 菊水から獻納

朝鮮軍愛國部へ京城黄金町二ノ九九菊水の女給さん奥山弘子さん外四名が代表となつて訪れ……これは皆が生活戰線から産み出した眞心こめた慰問袋です……と大切に積み込んで來た廿八箇の大きな慰問袋を愛國日献納のトップを切つて係員を感激させた【寫眞＝獻納の慰問袋】

京師制覇 東西對抗ラグビー

【外苑競技場にて大山井上兩特派員發】第十一回明治神宮國民體育大會第六日は午前九時から外苑競技場で中等學校東西對抗ラグビー戰を以て開始、大會は京城師範對秋田工業の決勝戰で京師は前半トライ、ゴールを奪ひ、後半もトライを擧げて秋田工業を破つて制覇を遂げた

京師 9（6─3、3─3）6 秋田工業

中東決勝へ 中等蹴球

【東京電話】神宮大會第六日目（一日）蹴球中等學校は準決勝で朝鮮代表（中東校）は6─1で埼玉代表（浦和中）を破り決勝に進んだ、またこの日の軟式庭球男子一般は決勝戰で朝鮮代表が3─2で勝つて優勝した

緑旗聯盟記念論文座談會

緑旗聯盟では皇紀二千六百年記念の論文を募集し入選者を發表したが一日午前十一時本社會議室に入選者を招いて座談會を開いた

軍司令部愛國日

朝鮮軍司令部の愛國日行事は午前七時五十分から朝鮮神宮に參拜し、將兵一同新體制への決意を新たにした

井坂商工課長嚴父

【東京支社電話】總督府殖産局商工課長井坂圭一郎氏嚴父井坂鐵五郎氏は病氣のため東京の自宅で療養中のところ一日正午死去した、享年八十歳、告別式は三日午後一時より自宅にて佛式で行はれる

原五郎中將

【東京電話】元陸軍中將正四位勳二等原五郎氏は心臟病のため三十一日午前五時五十五分赤坂の自邸で逝去した、享年五十五

一日朝の氣象概況

高氣壓は本邦と朝鮮に覆ひかぶさつてゐるが次第に東に移動しつゝあり、低氣壓は中支那にある、朝鮮南部北支那の内地一帯に天氣はよい、滿鮮の内陸の氣溫は例年に比し一度內外高い

京城地方【今晩】晴【明日】晴

仁川地方【今晩】晴【明日】晴

水害の小作人らへ 三千圓を棒引き

激勵する農民の慈父

水害をあぐり幾多の不幸な小作人との間にも美しい内鮮一體美談がある…京城府花町二四一で手廣く石炭問屋を營んでゐる松岡忠次氏同美鶴子夫妻がこの美談の主だ、今から廿年前に郷里から大望を抱いて京城に出た松岡氏は

來鮮 あらゆる困難と闘ひつゝ努力鍛へられて今日では數十人の職工を使用して手廣く石炭を製造、成功者の一人となつたが松岡氏はこの廿年間なんとかして自分達民間の力で半島農民と手を握り生きた内鮮一體の成果を擧げたいと御國のため共に御奉公を念じ附近の者にまで優しい慈愛の手を差し伸べ、面目を一新して來た、たまたま今夏の水害で松岡氏所有の高靈郡茶山面所在三萬坪の田地がすつかり水浸しとなつた

これを聞いた松岡氏は廿名の小作人に

春秋 二回に亙つて貸付けてある種子代金五百圓、小作料（白米百俵分）五百圓を棒引きしたうへ、今年の秋の收穫料約二千圓まで加へ都合三千圓を棒引きすることを傳へた、この珍しい地主の情けに感激した小作人代表は十九名の小作人と相談、こんなにまでして貰つては勿體ないと感謝の涙を流しながら『せめて種子代なりと取つて下さい』と松岡氏の許へ頼みこんだが松岡氏は、どこまでもこれを謝退し『まあ今年はそんな心配はせずに、しつかり踏み直してそのうち良くなつたら來年度から貰ひますよ』と慰撫し歸らせた、これを傳へ聞いた郷里の

住民 は數十年來こんな地主は見たことがないと頌德碑の建立方を計畫中だといふ、松岡氏は謙遜しながら夫人美鶴子さんと交々語る【寫眞＝松岡氏】

なにほんの僅かな心盡しを致しただけです、何とかして自分達の力で出來るだけのことを半島の小作人の方々に上げたいと思ひます折、水害で困つて居られる小作人の方々に小作料、種子代を取るのは良心が許しませんので免除しただけです、出來るだけのことをしただけでお恥しいことです

賣金組〃長蛇の列

中に舊韓國時代の十圓金貨 週間の皮切り好調！

金賣却強調週間の第一日、一日朝の殖銀は〃金を賣つて御國に御奉公〃の悦びに溢れた人の列が取扱口の左側、新館の鐵の柱に一杯に溢れた、時計の側や指環の石の取り外しに京城時計商組合から毎日二名づつ交代に出張して職域奉公の親切な無料サービスを行つてゐる、第一日の受持ちは本町の三洋堂と川合時計店で正午までに二百箇近くも

取扱 ひ、ちやんと休憩所の設備まで出來てゐて『天幕内で自由にお休み下さい、お茶の用意もしてあります』と細かい心遣ひを見せてゐる、正午までに持ちこまれたのは時計の側の百廿個を先頭に、金歯、眼鏡の縁、指環など二百數點も集まり、中には舊韓國時代光武十年の十圓金貨も現はれて係員を驚かしたといふ、三台の受付枠は間斷なしに正確にこれ等の黄金を計量して行く、この廿日ばかり前から

毎日 の取扱はこの窓口だけで七百件乃至八百件に上つて、新體制下府民の逞しい心構へを物語つてゐるが、けふは恐らく千件にも上らうといふ見込みで、押すな〃の列がベンチに、腰掛けに窓際にもたれて御奉公の順番を待つてゐるのは嬉しくも涙ぐましい風景である【寫眞＝窓口に押寄せた人の列】

臺灣罹災民に 御救恤金下賜

【東京電話】天皇、皇后兩陛下には去る九月二十九、三十の兩日に亙り臺灣總督府管下に於て暴風雨あり被害頗る大なるを聞し召され罹災民御救恤の思召を以つて三千一百圓を御内帑金下賜の御沙汰あり松平宮相は直ちに臺灣總督府に對し右御沙汰を傳達した

患者四千名を突破

京城は〃傳染病の街〃

秋深くたど一頃の猛烈なコースを辿つたが、ナンと傳染病の過ぎた京城府内の傳染病患者の多いことは十月末現在の患者數をみるとわかる

赤痢──今年度累計は驚くなかれ千二百三十三名で十月だけでも百四十八名の患者が出たことになつてゐる

腸チフス──今年度累計は千三百九十六名で昨年同期の累計三百四十七名に較べると今年は一千八十九名も多かつた譯で、ここ數年來これ程猖獗したことはない、十月だけで三百三名の患者が出た

パラチフス──十月末現在までの累計は一百十五名で昨年の五十三名からみればこれも大した猖獗を振つたもので、十月だけで五十八名の患者を出してゐる

發疹チフス──十月末累計は五百十三名、十月中に十四名

猩紅熱──十月末現在の累計は百五十五名、十月中に十二名の患者を出してゐる

ヂフテリヤ──累計は五百三十六名で、十月だけで九十八名の患者が出た

これら傳染病患者は總計四千四十八名、いやこの數字の外にどれ程の傳染病患者があるかチヨツと解らぬが、京城は傳染病の街といはれてゐるのも無理とはいへぬ、衛生陣の新體制が唱へられてもいゝ

顯微鏡を盜む 城大の給仕

東大門署では一日朝城大外科研究室給仕廣田秀雄（二四）を取調中であるが、廣田は去る七月から今日まで同研究室の顯微鏡十台、總額時價約三千圓を窃取してゐたことが發覺したので目下餘罪追求中

黎岩工實習生募集

總督府黎岩工業養成所の第八期實習生募集の入所願書の受付は來る十一月十日迄であるが志願者は至急願書を提出せられたい、なほ入所手續は弘濟町の同所または總督府企畫課に照會のこと

私共京城在住中は公私共御厚誼に預かり尚昨夜出發に際しては態々御見送り被下御懇情奉謝候茲に離城に際し御禮申上ます皆樣の御健康を御祈り致します

十一月一日

藤井虎彦
同　鎭子

幸運の四三〇二

報償第四回目の抽籤

【東京電話】明かな話題を全國に撒き散らす報國債券第四回目の抽籤が一日午前九時勸銀本店で行はれた、手箱から飛び出した幸運の籤は

一等（四三〇二）一萬圓（十圓券）
（一四三〇二）五千圓（五圓券）
三等、九八三四、一千圓（十圓券）
（一四〇二）三、五百圓（五圓券）

一日の興亞奉公日にさてこの幸運をひき當てたのは果して誰か、全部の當籤番號は六日頃發表されるが、賣渡金は三日から勸銀、地方支店全國の主なる銀行、郵便局及び日本勸業證券の本支店で支拂はれることになつてゐる

有價證券引受業
日銀引受國債賣捌
公社債株式ノ賣買
川島屋證券株式會社
取締役社長 遠山元一
本店 東京市日本橋區兜町二丁目十四番地
支店 大阪・横濱・名古屋・京都
滿洲川島屋證券株式會社
本店 新京
出張所 奉天・大連

懸賞尋ね人
氏名 黄煥旭
右者昭和拾年三月頃家出

せられる方は御通知下さい
京城府西大門町一ノ一〇（飛行）
電話光化門一五〇番

ビオナール
新鎭痛劑
ビタミンB₁ 合成セル
試供品10錠入提供
發賣元 三亞商事社
京城府西小門町（徳壽ビル）

呼吸器病科 鳥潟保養院
別府市朝見山麓
案内書進呈

産婦人科（入院隨意）
醫學博士 橋本吉藏
京城府岡崎町七
電話龍山五八〇番

ミンナ
テヲアゲ
グリコ
クダサイ

笠衣 産婦人科
醫學博士 衣笠茂
電話本5912

妻目鼻科
醫學博士 十時日春
京城府仁寺町一三七 電話光化門三七一〇

暫く店内改造の爲休業させて頂きましたが修理も完成致しましたので十一月二日より『おでんむらさき』として開業することに成りました何卒舊に倍して御愛顧下さいます樣御願致します
京城府淸進町一一七
おでん むらさき
電光四五四番

金在興産婦人科
醫學博士 金在興
入院室完備
京城府貫鐵町六二（優美館入り左側）
電話（光）四三二八番

謹告 不肖旱害救濟工事光義面放光堤並溜池改修工事の請負人現場代理人として工事に從事首尾よく今回竣功を見たるは地方官民各位の熱烈なる御援助の賜に外ならず以紙上深く御禮申述度如斯御座候
平高乙松 白

五萬分ノ一地圖販賣元
京城長谷川町 小林又七朝鮮地圖部
振替京城三八〇〇番 電話本局2五〇三番

平岡内科醫院
京城府元町一丁目（驛舍前停留所前）
電話龍山一一五一番

皇紀二千六百年奉祝・美術部新設一周年記念
日本美術院・青竜社
作家日本畫展
十一月三日より六日まで
丁子屋 於四階催場

流感！
自主治療 濕布劑
デルモライツ
卅分できく

電擊的戰略と果敢なる戰線馳驅により西歐を席捲した獨逸陸海空軍活躍の第一線寫眞
會期 二日より六日まで
會場 六階催物場
京城 三中井

本店 京城府南大門通一丁目十四番地
株式會社 漢城銀行
頭取 野田新吾
電話本局(2)二一六一番・二一〇五番
支店 ほか出張所

日本土地建物合資會社
京城府龍山驛前
電話龍山一三四一番

漢江の森 都保健住宅地分讓速賣
伸び行く大京城
近郊無比の保健地
風光明媚而も大廉價
現地說明 明水台入口より自動車にて約八分位京城牡丹台とも稱する高級住宅地明水台に隣接地に伴ひ四季ハイキングの京畿金剛冠嶽の靈峰を南に頂き萬人憧れの漢江に浮ぶ眞帆片帆の姿こそ天下に冠たる
絶景の美郷 保健地なり
自 坪二圓ヨリ 九圓マデ
一區劃三十坪以上各種
期日＝11月2・3日二日間
豫約＝七圓以上に限り
2日より契約の豫約に應じます
御案內 鷺梁津京電終點 明水台入口
當社案內所迄御出下されば自動車にて懇切に御案內申上げます
御契約方法 御契約と同時に手付金として代金の三割一週間以内に更に内金三割殘金は登記の際申受けます

世界的になったチックの最高基準品
國産最高基準品
丹頂チック
純植物性 專賣特許
整髮が手輕く簡單、無臭なく無粘、うわ光りせず上品 携帶に至便利
丹頂化粧品本舖・金鶴香水株式會社

日獨伊三國條約締結記念發賣

内閣總理大臣公爵 近衞文麿閣下
日獨伊三國條約締結に際して
感激の歷史的ラヂオ放送をその儘錄音せる名盤の記念發賣！
日本テレフンケン
吹奏 獨逸名行進曲集
獨唱 伊太利名歌曲集
キングレコード

學藝

小早川淸氏畫

戰爭と文學【3】

辛島驍【城大教授朝鮮文人協會幹事】

即ち文學といふものは、抽象的に戰爭のみを對象とし得るものではありません。それが文學である限りに於て、常に人間を通して戰爭といふ現象と結びつくのであります。而もその人間は、これまた抽象的に考へられるところの人間でなく、現に或る時代に、或る場所に「生活」してゐる人間でなければならぬわけであります。さうすると、戰爭と文學との結びつきは「或る時代の戰爭の性格と、文學の生活者である或る人間、即ち個人との關係に於て決定される」といふことが出來ると思ふのであります。もっと短く申しますれば「戰爭の性格が文學の性格を規定する」といふことになります。

これを一段と細く檢討して參りますと、第一に、從って個人の生活が戰爭の性質或は規模によっては、殆ど何んのかゝはりも無い場合、作者は戰爭の時代によし生きてゐても、別段戰爭にかゝはりのあることを描かうとせず、戰爭とは全く無關係な主題をとりあげて、そればかり描かうとするでありませう。從來の戰爭の場合に於ては、しばしばこのやうな現象が現れてゐるのであります。然し今日本が當面してゐるやうな戰爭の性質と規模においては、そのやうな文學のあり方が許され得るかどうか、深く考へてみる必要があります。作者が、何等戰爭とかゝりあひなく、幻想の上において、戰爭を描く場合がありますが、かうして產まれた戰爭の文學は、全く觀念的遊戲でありまして、眞の生活の文學ではなく、從ってわれわれの人生にとってはいはば餘分な產物であります。この意味を少しひろげて參りますと、いかに戰爭の時代に作者が生きてゐやうとも、そしてその時の戰爭を描いた文學であらうとも、それが作者の眞の生活の現實を文學として通過して產れて來たものでないかぎり、低俗な意味では安價に戰爭文學の名がそれに冠せられてゐやうとも、眞の文學の戰爭文學ともいへないわけで、となるのであります。如何なる意味においても戰爭文學であるためには、一應文學の嚴肅なる消化を經たところの、——言葉を換へて申せば、作者の生活の中に文學として一度生きたところのものでなければならないといふことが考へられるのであります。從って第三に、作者個人の生活が、戰爭の性格（それはその戰爭の目的や主張やそれを擔ひあげた時の社會機構、或は時代の共通な精神、さうしたものの性格）を有機的によって碧りあげられてゐるによって、少くとも文學させられる感にまで影響させられた場合、その戰爭と個人との生活の關係の仕方によって種々な戰爭時代の文學を產むのでありますが、その兩者の關係の仕方の中で、與へられた戰爭が作者の屬する民族の榮辱に關するものであり、かつ作者のその民族中における位置が獨特的に民族そのものである時、彼はその戰爭を自分のものとして唱ひ、民族的英雄を讚美することゝなりこれに反して作者が民族から離間して言葉を換へて申しますれば民族を超えた人間一般といったものに於て時代觀念に嚮化してゐる場合には、戰爭と人間との關係に於て、戰爭を批判しやうとするのであります。古代の文學には洋の東西を問はず前者に屬するものが多く近代自然主義文學以後の西洋文學中には後者の範疇に屬するものが多いのであります。

不連續線

若やぐ朝

電車の吊革につかまった右手の袖口から、ワイシャツが少しはみ出してゐるだけかに、すぐ傍に立ってゐた若い娘の頭髮に、カフス・ボタンが絡みついたのには驚った。

初めの間は知らなかったが、電車が停って、降りようと腕を下げると、この不意の突發事件に氣がついて、ほぐさうと思っても車內の職員、女は頭を私に委せたやうな格好をしながらも、しきりにあせってゐるかに見える。いつの間にか、車內の視線があつまって、頸の赤くなるのを我慢しながら、漸くはづし度には、もう電車は動き出してゐた。

意識するでもなく私と女とは顏を見合はせて、意味あるやうな、ないやうな笑ひを、眼で頷きながら、次の停留所までの何分間かを立ちつくさねばならなかった。若やいだ一瞬の朝だった。

明滅燈

ロビンフッド

『ロビンフッドの冒險』は中世紀文學とは何ぞやを理解する上に非常に好都合な映畫であった。民間說話による作品ではあるが少しも不自然な所がなく、當時の風俗習慣を知るのに實に持って來いの作品である。しかも原色映畫としての出來ばえもすばらしかった。騎士道的新浪漫主義ともいへるものであるが、この種の作品が一般のファンに喜ばれるのも時節柄無理のない話である【朝鮮文人協會幹事 鄭飛石】

敬神崇祖の文化映畫
〝半島に祈る〟全三卷
朝鮮神職會の記念事業

朝鮮神職會では紀元二千六百年記念事業として敬神崇祖を主とする文化映畫を製作することとなり映畫脚本を矢鍋永明氏に委囑してゐたところこの程完成したので、朝鮮神宮における大嘗祭奉告祭執行後事務所にて幹部會を開催、シナリオの檢討を行った結果異議なく可決、豫算一萬圓を計上して三ケ月內に完成せしむることに相談まとまり、これが撮影製作は朝鮮文化映畫協會長津村勇氏に一任することとなった、津村氏は右撮影のため近く東上する

第二高女の音樂會
五日府民館で

京城第二公立高女ときわ會では、十一月五日（火）午後七時から府民館大講堂で紀元二千六百年奉祝の記念音樂演奏會を開くが、その收益の一部は國防獻金し、殘る一部は母校第二高女に寄附すべき計畫のピアノ購入資金に充てゝ往き年を永久に記念するといふ計畫で東京からは新進音樂家として聲樂の佐藤美能代、富永百合子、ピアノの田中立江嬢を加へ、それに在校生の合唱、獨唱、二重唱、獨唱、ピアノ獨奏及び獨奏を入れる苦である

東京から來る三名のうち佐藤美津代孃は京城生れで第二高女から東京音樂學校に進んだ綱聲をもちコロラチュラ・ソプラノ歌手としてはコロムビアに吹込んだことも度々ある、富永百合子孃は第二高女の內田とら先生の姪に當るといへばとれまた京城及び第二高女に緣がないことはなく、東京音樂學校の研究科で現に勉强中だが在學中から度々ステーヂに立ち去る十月廿日にはAKからシューベルトの歌曲を放送をなし去る本年六月には海外放送したこともある、田中立江嬢は東京音樂學校のピアノ科を卒業、レオ・シロタ、レオニード・クロイツァー氏に師事し現に上野の兒童音樂學園に教鞭をとってゐるといふ何れも新進である

なほ會員券は特別一圓及び一圓五十錢の二種類で當日會場入口でも取扱はれることになってゐる【寫眞—上から德嶋、田中、富永の諸孃】

次週番組

喜樂館（十一月二日から七日まで）▲日活京都作品、池田富保監督、阪東妻三郎、澤村國太郎、尾上菊太郎主演『大楠公』全篇大會

若草東寶劇場（十一月四日から十一日まで）▲パラマウント作品、セシル・B・デミル製作監督、バーバラ・スタンウイック、ジョエル・マックリイ、ロバート・プレストン・主演『大平原』

浪花館（十一月四日から八日まで）▲東寶南旺提携作品、千葉泰樹監督、赤尾鶴子、千田是也外共演『羅漢の鶯』▲英ゴーモン作品、ロバート・スチブンスン監督、アンナ・リー、ジョン・ロード主演『ノンストップ紐育』

京龍館（四日から八日まで）▲新興京都作品、森一生監督、大谷日出夫、離光三郎、森光子主演『繩附淀君』▲新興東京作品、久松靜兒監督、宇佐美淳、里田記代主演『母の願ひ』

明治座（四日から十日まで）▲松竹大船作品、原研吉監督、桑野通子、坪內美子、原保美主演『蕃薇命あらば』▲井上金太郎監督、飯塚敏子、高田浩吉主演『新月夜物』▲文化映畫『世紀の親』

京城寶塚劇場（六日から十二日まで）▲東和商事提供、獨テラ作品、ハインツ・パウル監督、カロ一ラ・ヘーン、イングボルグ・ハーテル主演『海洋兒』▲日活京都作品、組田彰造監督、原健作、月宮乙女主演『まぼろし城』

京日文化映畫劇場（八日から十四日まで）奉祝紀元二千六百年祭の記念まつり▲日本ニユース▲日映海外ニユース▲東寶文化映畫『冷康』▲キャプテン漫畫『罹れの消防隊』▲ボパイ漫畫『ボパイの移動自動車』▲ミッキーの漁船救士▲RKO

和信映畫館（八日から十四日まで）▲日本ニユース▲アサヒホームグラフ▲科學文化映畫『踊るカメラ』▲『同い歩なない家』▲記錄文化映畫『朝鮮四ケ年計畫』▲音樂短篇『スター舞踊集』▲『スクリーンレヴュウ』廿一輯▲漫畫『ペテイの前進』

京城 場（九日から十五日まで）▲新興京都作品、曾多復八監督、大友柳太郎、雲井八重子主演『流れ星』▲新興東京作品、淺井朝三第一回演出、小柴幹治、金井夢子主演『玩具工場』

學藝だより

◇李泰俊氏（朝鮮文人協會代表）大山友平と創氏改名屆を各同社名を創り今大山雨耶と改稱し總督府當局一般を報するとゝなった

◇みそぎ會例會 十一月八日（金）午後一時から三時ぢ社会公で開催、詠草一首十一月日までに若草町ニノ九九原雪子氏あてに發會のこと

新映畫紹介

◇咲きふる里　新興東京脊山監督の新作『咲きふる里』の配役中、若き郵便局長たる道田者を名方面に物色中の處、元新派劇で國館で目下フリーランサーの志賀廣江に交渉、その結果快諾を得た

◇影の人　松竹大船では脚本『影の人』を映畫化と決し武井部中と長瀬將介が共同で監督に着手した

◇娘時代　東寶映畫の初現代劇『娘時代』は左の配役で信越方面ロケから撮影を開始した

野村早苗（伊澤一郎）同妻弘代（下田猛）弟安江（水町庸子）野村多鶴子（曾我久米子）妻俊枝（里見藍子）隆雄（大日方傳）母（英百合子）高倉五郎（大川平八郎）妻俊枝（里見藍子）隆島（御橋公）高倉正江（山根壽子）野村老人（丸山定夫）おすが（藤間房子）

◇背廣の百姓　多摩川小西達三郎監督の新作は永見隆二のオリヂナルに依る『背廣の百姓』と決定、近日中に撮影を開始するがこれは空地の利用耕作と家庭園藝を主題とした時局的明朗篇でカメラは瀨化啼一が擔當、配役は左の如く決定

畑野（伊澤一郎）畑光代（姉美谷桜子）社長（齋藤英香）秘書西春彦大杉（尾崎輔）原田（吉谷久雄）課長（曾根一郎）畑野耕作（加藤章）給仕（飛田喜佐夫）タイピスト（北原良子）うさぎ堂（小杉光史）

今晩のラヂオ

六時廿五分講演（東）杉森孝次郎▲七時卅分講演（東）長崎惣之助▲七時四〇分支那軍樂隊の紹介（南京より）【指揮】劉國瑞▲八時講演（城）松原純一▲八時卅分戰況月報（東）西村樂天▲八時五〇分童國際論（東）勝山一郎▲九時 時事解說（東）須磨彌吉郎▲九時卅分建設日記（東）子寶部隊

新體制とは【5】
軍部、聯盟、民間が膝突合せての座談會

【野崎】半島二千三百萬の民衆を總訓練するといふことは仲々困難な問題でありますが、極く適合的に解り易くいふ樣に、お前は一人の將校である、兵士であるといふ事を決心させる、そこから滅私奉公、公益優先の思想を訓練して行くといふ事が最も必要であります。

【山之內】各人が戰士の氣持を以て進む、之が最も必要であります。

【新田】私の方の從業員の實情から見て、兵隊訓練の有無といふことが割合に非常な開きがある、それよりも上から決められた目的に向って水火をも辭せず進んで行く、之が第一番の特色だと思ひます。

【蒲少佐】訓練は無くとも宜しいと思ふ、只其の心構へさへあれば…（中略）

【金澤】職場を持ってやる際なことは末の末際の日常生活に具體化させることが最も大切なことで、水が低きに就くやうに、日常生活の上に具體化させるといふことを期してはどうか。

【金澤】この間總督府の一回において中堅青年の訓練がありましたが、これは非常に効果があった、先程お話しますが、聯合青年團において雨堂町の青年團が團體で國體の靖國神社の方にも參りましたが、其の總決は非常によく步調が揃って來たのであります。

はったことのない様な苦しい訓練を受け體驗をなめて來た、實戰の第一線に出てゐる將兵の勞苦はもっとくはげしいものだらうと感じた、かうした體驗を父母に話す、即かされたその父母はまたそこで第一線の苦勞といふものを認識して來る、これは一石二鳥の効果を擧げてをります、かうした演習に參加して貴い體驗を得た代表的な生徒を選んで座談會を開き、これを新聞等に發表することは非常に効果があるのではないかと思ひます、次に先程香山先生のお話で、模範村を作るとのお話でありましたが、これは朝鮮には出來てゐると思ひます。模範村を作ることゝ同時にキリストがキリスト教をひろめたやうに先覺者で偉い人が實踐するといふことも之と併行して行く必要があるでせう

【金澤】訓練上のお話で御參考までにお話しますが、聯合青年團において雨堂町の青年團が團體で國體の靖國神社の方にも參りましたが、其の結果は非常によくとが肝要です

得ることが出來ました、講演會などはさしたる効果も認められない修養訓練は凡て行的なもの程効果があると、體驗に鑑みて確信するものです、禊、御製の朗讀を行ふとか修養團の白色倫理運動で致しましたが非常な効果を收めました、訓練は行的なことをやることによって收められる効果が非常に多いと云ふことを痛感しまして御參考までに

【蒲少佐】國民訓練はお互が切磋琢磨してやらねばならぬ、殊に思想の如きは最も心すべきことである——自分と雖も曾ては自由主義、個人主義の思想の中に教育を受けた人間であるが、その後自らを省め訓練をして來たのである、自由主義、個人主義の思想は自らが之を改め帶めてかゝらねばならぬ、自分自身が自分自身の足場を固まへてみつちりと、國家第一主義、國防第一主義、生產第一主義の眼目に向って御奉公の精神で進むことが肝要です

世直し公方【33】

小金井蘆洲【演】　香川芳彦【畫】

兵魁の逮捕

これは役人の方でも油斷の無かったところで、

（手引きをするとは受合ったものゝ、頭領や仲間に義理を立ててゐる清三郎のこと、イザといふ間際になって、どう裏切るか分らない）第一對手は、唐人仲間からも尊敬され、いゝ顏になってゐる金右衞門、南蠻渡來の短銃ぐらゐはきっと用意してゐるに違ひない。手が廻ったなと用心をされれば、飛道具を以て抵抗し、どの位怪我人が出るか分らぬ。それよりも清三郎と一緒に飛び込んで行って、有無を言はせず引捉へるが第一の策だ）

と考へましたから、そこで捌こそ、逃げ出す暇のないやうに、すかさずドヤ〳〵と乘り込んだのであります。病床に臥たはって居りました金右衞門、

『オウ清三郎か』

と顏を上げた途端に、五六人が彈丸の如くにそれへ飛び込み、

『シャンスイ金右衞門御用だ』

『神妙にしろッ』

十手を閃かして聲をかけました、ガバと刎ね起きた金右衞門、

『何をッ』

と身構へたが間に合ひません。

『汝は清三郎、汝は裏切りをして仲間を賣ったな』

『イエ頭飛んでもないこと、それにはいろ〳〵と仔細あって……』

『やかましいやい。汝ばかりはそのやうな、不實な奴とは知らなかったから、見どころのある若い者だと、目をかけてやったのが、金右衞門一生の不覺だった。ちく生ッ、地獄へ落ちろッ』

と金右衞門、列ら怒髮冠をつき淵面朱を注いで惡鬼の如く、枕を投げつけるやら手當り次第、有合せたものを相手に投げつけ、盛んに抵抗しましたが、何しろ病中ではあり、「不意をつかれ、多勢に無勢で叶ひません。とう〳〵折重なって繩をかけました。地團駄ふんで口惜しがった金右衞門、これから引立てられて越前守のお調べを受けることになる。その時に大岡越前守が清三郎に向ひ、

『よくぞお上へ御奉公いたした、其方の殊勳拔群であるぞ』

と褒めた。すると清三郎が、

『畏まりましてはお約束通り、御褒美を頂き度う存じます』

忘れずに催促をいたしました。越前守莞爾として、

『オウ、何が所望か』

『さればでございます、どうぞ私の手柄に免じ、シャンスイ金右衞門の罪科、御赦免を願ひ度う存じます』

——これが清三郎の本心でありました。大岡樣もこれには驚いたが、約束の手前、いやとはいへない。

『承知いたした』

『きっとお宥し下されませうな』

『念には及ばぬ。一應取調べの上訓戒を加へて宥して遣はす』

『アッそれを承って、私も安堵いたしました。これにて思ひ置くこともございません。この上のお願ひには、どうか私のこと弟のことよろしくお計らひを お願ひ申します』

『何と申す、あとを賴んで、その方はどうしようといふのだ』

『どうと、お尋ねまでもないこと仲間の堅い掟を破り、裏切りをした申譯、これが頭領（清三郎から）せめてものお詫の印でございますッ』

アナヤと言ふ間もあらばこそ、忽ちウームとそれへ打倒れましたが、見れば唇からタラ〳〵と血が流れ出て居ります。

金剛山二題（上）

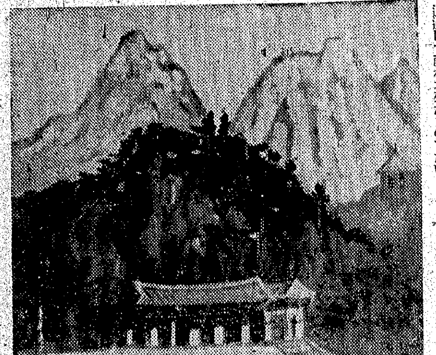

三科會會員 戸川串田

初めて京城に來て、先づ金剛山へスケッチに出かけた。內金剛から萬瀑洞の玉座へ進む、萬物の造化によって作り上げられたと思しき多種多樣な山相は、正に雄大な大自然の立體觀である。巌の重りからは最も夢中である。天を衝いて屹立する自然の殿堂、然ゆるが如き美しき紅葉、あゝ造物主の創造せる偉大なこの觀觀の前には人間の批判を許さない。

日本海事（出船）

新京・八馬通商三ノ八東3月 維津・昭和通國際運輸內電七六 淸津・北京町日本海汽船電一一八

新潟行　大彥丸 二日、月山丸 四、さいべりや丸

敦賀行　滿洲丸 八、淸津前八時、はるびん丸、氣比丸、金剛山丸、羅津後時、淸津後五時

伏木行　射水丸（羅津、淸津）、北鮮丸

法人登記公告

河東產業組合（變更）監事金華淳 昭和拾五年八月貳拾日創氏同月九日改名ニ因リ氏名ヲ光原ト變更ス 昭和拾五年九月拾九日登記 右 釜山地方法院 河東出張所

逆上・頭痛に　きゝめで賣れる　首より上の藥（う山）　本舖 守山善七　大阪順慶町中橋　振替大阪五八二一　ニモヤクモ御注意

大衆向三ッ揃服と作業服

◎縞スコッチ背廣三ッ揃服　大寸、中寸、小寸　極上品 三十二圓五十錢　上品 二十七圓五十錢
◎黑ラシヤ背廣三ッ揃服　大寸、中寸、小寸　二十七圓五十錢
◎高級背廣三ッ揃服　大寸、中寸、小寸　極上品 三十六圓五十錢　上品 三十一圓五十錢
◎國防色ラシヤ作業服上下　二十四圓五十錢
◎スコッチラシヤ作業服　十九圓五十錢
◎黑ラシヤ詰襟上下　二十二圓五十錢

〇ハガキにて御注文次第（購）組合査定値段にて直ちに代金引替小包で送り升 不向品、取替返金は自由、大量御仕入の方は乞御來店

名古屋市東區清水町局前　松山合名會社　電話東六二一九番　振替名古屋一一五一一番

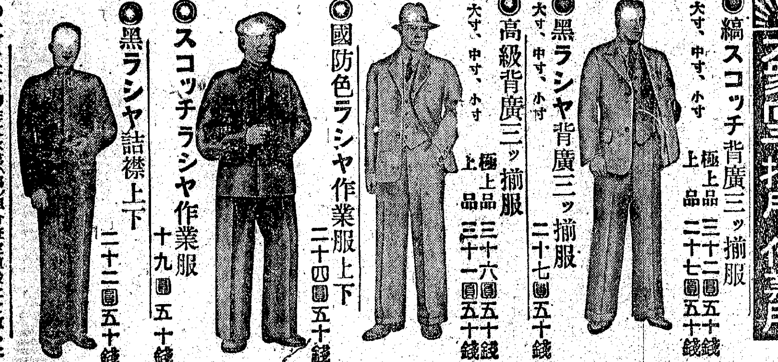

EFG 強力化学的殺菌剤 淋疾短期治療新禁！ イ・エフジール　發賣元 大阪九條中通一 大日誠進堂

喘息新療法　咽喉部（首スジ）に擦り込むだけでスグ咳が鎭り苦痛がされる

喘息や百日咳で苦しむ必要はない。アストマ軟膏を皮膚へ塗れば五——十分間に藥効現れ、注射藥以上の妙効を奏す。特に永年喘息で苦しむ方や小兒百日咳に應用して理想的卓効あり ●副作用、習慣性絶無●

說明書進呈　喘息經皮療法の妙味を語る厚生運動叢書無代進呈 ●新聞名記入葉書へ申込乞ふ

結核經皮免疫元 デルモッペリン　大阪市天王寺區生玉町六 本舖 大阪藥物研究所　振替大阪九四一一

經皮療法 アストマ軟膏　定價 一圓廿錢 二圓五圓　全國藥店にてアストマ軟膏と指名の上御求め乞ふ

高血壓に 神經衰弱に ソーロカ錠劑（腦華）　全國藥店ニアリ　發賣元 大阪九條中通一 大日誠進堂

補血强壯・肝臟製劑　ネオ肝精　鱈肝臟・牛膽汁配合（特許製劑）

各種貧血諸症　肺結核・肋膜炎　腺病質・妊産褥婦　夜盲症・佝僂病　慢性胃腸疾患等

本劑は貧血、結核諸症に對する所謂肝臟ホルモン療法の最適劑にして特に牛膽汁配合の誇るべき藥效 即ち 腸內容の防腐殺菌・脂肪の乳化吸收・消化酵素の活性化・腸蠕動促進・整腸作用等により一般消耗性疾患の惱みたる胃腸の衰弱、下痢等を解消し成分を完全に消化吸收し得る點に眞價が認められる

錠劑 二〇〇錠 二・〇〇　一〇〇〇錠 六・〇〇　三〇〇〇錠 一三・〇〇

株式會社 藤澤友吉商店　大阪・東京・京城　NK1528

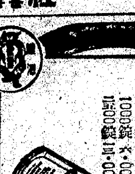

嶋谷汽船艀出帆

朝鮮總督府命令航路
○朝鮮 北海道 大連間
大連直行 代理店 仁川出帆貨物專用 日鮮海 株式會社
○裏日本北海道樺太行
◎鎭南浦出帆 日鮮海運出張所
◎仁川出帆 代理店日鮮海運會社
◎群山出帆 代理店群山海運會社
玄海丸 欠航
◎木浦出帆代理店日鮮海運出張所
玄海丸 欠航
◎釜山出帆 代理店釜山兄弟商會
內地各港地、敦賀、伏木、新潟、舞鶴、函館、小樽、大泊
○命令航路 北鮮—北海道線
◎雄基出帆 代理店國際運輸支店
◎羅津出帆 代理店國際運輸支店
◎淸津出帆 代理店國際運輸支店
◎城津出帆 代理店北鮮商船組
◎西湖津出帆 代理店富田商會
◎元山出帆 代理店朝鮮運輸支店
內地各港地、酒田、船川、青森、函館、小樽
船ハ最新式優秀貨客船娛樂設備完備ス
○御用ハ前記各代理店及各地ジャパンツーリスト・ビューロー發賣所各航路案內書御希望ノ方ハ御申込ミ次第御送リ致シマス
神戶市神戶區明石町 嶋谷汽船株式會社

大阪商船艀出帆

△北鮮日阪神急行 ▲印貨客船
下關行 毎日午前着
慶運丸 十一月六日
▲北鮮より台灣行 河南丸 十月三〇日淸津發
淸津、雄基、城津、興南、博多、長崎、鹿兒島、基隆、高雄
▲北鮮より京濱行 月一回
▲城津より阪神行 月二回
▲西鮮各港より京濱行 月二回
▲仁川南浦より阪神行 月六回
▲釜山馬山より阪神行 月五回
右定期船の外臨時船多數あり
▲釜山より朝鮮沿岸 睿光丸
ひまらや丸 十一月十四日釜山發 長崎、新嘉坡、ペラワンデリ、彼南、蘭貢、甲谷陀
▲釜山より北米行 がんじす丸 十一月八日釜山發 長崎、基隆、高雄、マニラ、セブ、ダバオ
▲釜山より紐育行 北陸丸 十一月三日釜山發 內地各港、ロスアンゼルス、クリストバル、紐育
▲釜山より北隆直行 高千穗丸 十一月七日 高砂丸 十一月十二日
締切・着荷 京城府南大門通二丁目 大阪商船京城支店 電話本（2）一〇三〇・一〇三一番

淋疾の短期無痛完全療法

日本最初の二基ズルフォンアミド劑

アルバジル錠

扁桃腺炎 中耳炎 歯槽膿漏 丹毒・腫物 其他全ての化膿症に

淋菌の顯微鏡寫眞模寫　右圖の黑い小さい點々が淋菌・左圖は無菌の狀態

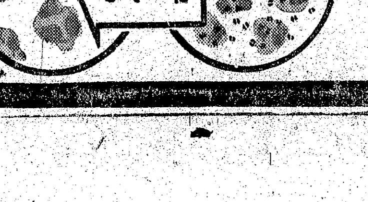

短時日に淋菌が一掃されて全快する

「プロタルゴール」に始つて「プロタルゴールに終る」とまでその治療困難を慨かれた淋疾が今や新化學療法劑、ズルフォンアミドの出現によつて驚異的に短期完全治癒を見るに至り、一躍世界的に治淋界の花形となつた。

アルバジルは日本最初の二基ズルフォンアミド劑にして最高の品質規格を誇り、その峻敏な作用は日本全國大學病院及び全國醫家に激賞され盛んなる利用を見てゐる。

本劑による淋疾治療法の最も特異とする點は、衝撃療法とその效果にある。今、諸權威の臨床報告を綜合してその治癒速度を見れば

第一衝擊——一日六錠食後三回に分服三日服用する。本期間に於て大多數の患者は止痛、止膿を見、三〇—五〇%の人が淋菌消滅して治癒する。尚引續き第二衝擊（三日間服用）を行ふが安全とされてゐる

第二衝擊——この三日間に於て五〇—七〇%が治癒する

第三衝擊——第二衝擊後は三—五日休藥して後三日間服用する。この期間に七〇—九〇%以上が全治する。尚、悪疾、强力菌にして菌が陰性とならぬ場合は衝擊を繰返すことによつて目的を達せらる。

アルバジルの作用は從來の內服療法と根本的に異り、深部組織中に浸透して直接淋菌を殺滅する、從つて症狀は忽ち好轉して急速なる回復を見るに至るのである。

廿錠 四圓　百錠 十七圓

發賣元 山之內藥品商會　東京市日本橋區小舟町　大阪市東區高麗橋五

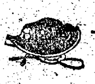

土地改良工事費 三百萬圓增額計上
民營工事にも補助增額

朝鮮における土地改良事業は本年度から向ふ六ケ年（竣工八ケ年、農事改良完成十一ケ年）の計畫で灌漑改善、用排水施設、小規模事業等十六萬三千町步を目標として實施に移されてゐるが帝國食糧の現狀から見て、朝鮮における將來の增米計畫は更に擴充し食糧の確保に努めねばならぬので本府農林局では明年度豫算に土地改良事業費の增額を財務局に要求中のところ三百萬圓の增額が容認された、これで明年度は既定年割額八百萬圓と合せて實に一千百萬圓の大豫算で土地改良工事を實施することとなる、なほ民營及び水利組合の改良工事補助額も十五萬圓の既定經費に更に新規に十萬圓增額容認され二十五萬圓となつた、持續されるものと期待されてゐる

帽子ご鼻緒 本月中に公定値

【東京電話】商工省價格局では鐵鋼統制品につき相當額を認可に及ぶ販賣制限と公定値の指定を行つたが、次の兩品についても近く公定値を指定することゝなつてゐる、卸下駄の鼻緒及び帽子は未だ公定値なく、九・一八價格であり、又鉛筆の製造制限も行つてゐないが、十一月中には兩者夫々につき製造統制を指定し、それ以外の製品の製造を禁止するとゝもに公定値を指定することゝなつてゐる

滿洲炭の鮮內輸入 一般用炭は四割減

滿洲炭の鮮內輸入交渉の爲渡滿中の朝鮮石炭配給組合理事長高橋康氏は一日朝歸城したが左の如く語る

大陸企畫院で滿洲炭の鮮內輸入を決定した量に對し滿洲側より四割減の供給しか出來ぬといふ申入れがあつたのでそれでは鮮內の需給に狂ひを生ずるので總督府の坂本事務官と日滿商事の鈴木支店長と共に滿洲國側と交渉の結果製鐵用原料炭等の特殊炭は當方の要求通り提供を受けることになつたが一般用炭は滿洲國の增產計畫が豫定通り進捗せぬ爲依然四割減の輸入は免かれぬこととなつた、大體滿洲炭は西鮮地方の需要に副當てゝあつたものであるので同地方の需給が著しく狂ひを生ずることゝなるが、これが對策は今後燃料課とも協議して萬遺憾なきを期し度い、內地炭の移入は大體計畫通り進ぶものと思ふが輸送能力に制限せられて相當苦心を要すると思ふ、しかし一般に對しては本年は餘り迷惑をかけぬつもりだ

朝運增資內認可

朝鮮郵船の五百萬圓增資（現在資本金七百萬圓全額拂込）は大藏省に難色ありしため遲延してゐたがこの程內認可あり、數日中に正式認可の見込みである、增資新株の第一回拂込は一株につき三十五圓を徵收する豫定で、その期日は來月になる模樣である

蔬菜出荷統制に 貯藏所設置勸獎

本年產各種蔬菜類の出廻りは愈よ活潑となり各市場に文字通り山積、販賣値も近く實施される公定價格により愈々安定するものと期待されてゐるが、出廻統制のためには價格統制が必要なので道では市場等に殺到せしめることゝし、農林局では殖產局と提携して各道當業者達に組合を結成し、技術員を派遣して選別、荷造等に指導を行ひ需給の圓滑を期してゐるが、この結果從來の如く洪水的出荷は緩和され今後出荷、價格とも安定な統制が行はれるものとみられてゐる

內外地物價連絡會議
本月下旬頃本府で開催

拓務省では內外地における物價の不均衡による物資の移動、物價の不統一等の調整を圖るため十一月五日第五回內外地物價連絡會議を開催する豫定であつたが、現地の物價事情を詳議する必要があるといふ見地より、對滿支物價に重大關係を有する朝鮮で第一回現地會議を開催したい意向を拓務省より通告して來たので總督府でもこれを了承する方針と決定、目下着々準備を進めてゐるが十一月下旬頃本府で拓務、商工、農林の各省、對滿事務局及び企畫院、樺太、南洋の各物價擔當官を招集開催するものとみられてゐる

朝運七分配据置

朝鮮運送では九月末を以つて下期決算を締切り目下査定中であるが、來る十三日重役會、廿九日定時株主總會を開いて決算案を附議する、配當は年七分据置の方針である、なほ右總會では取締役監査役の改選を行ふ筈

利原鐵山重役改選

利原鐵山では三十一日午後二時より臨時株主總會を開催、取締役の改選並に補選を行つた結果、社長小林采男、常務高橋省三、常務取締役の三氏重任、取締役技師長に松浦二郎氏（工學博士）を新任した

斷乎闇取引絶滅
罰則規定改正案成る

【東京電話】國民生活を脅やかす闇取引の跋扈を防止する爲め商工省物價局でも必死の活動を行つてゐるが、依然として增加の傾きにあり本年に入つてからでも當局で摘發した違反件數は十三年の七月價格統制實施以來の違反總數の半數にも上るといふ有樣で、而もその手段は益々惡質となつてゐる、之は從來の罰則が體刑よりも罰金に重點を置いたため罰則も非常に輕く、最高懲役一年、罰金三千圓、總動員法違反で最高懲役三年、五千圓の罰金となつてゐるため中には罰金を覺悟で不正を働き暴利を貪しその中から僅かな罰金を納めて逃々得々としてゐる狀態である、この非國民的な行爲を根絶して一億一心新體制建設に邁進し得る措置を講ずるため今回內務、司法兩省では從來の方針を一擲して罰則の强化によつて暴利取締の徹底を期するため罰則規定を改正し、刑、總動員法違反については最高懲役五年の懲役、罰金は夫々相當取引額の三倍以下となつてゐる、例へば百萬圓の取引で廿萬圓の闇をしたとすれば卅萬圓の三倍、三百六十萬圓までの罰金刑に處せられることになつてゐる、從つてこの法令が實施された曉に闇行爲をすれば實際上元も子もなくなる譯である、闇商人には何よりも痛手となるであらうから國民としても極めて新體制に適合した改正案としてその效果が期待される

商銀異動（三十一日附）

馬山支店長 釜山支店支配人 片山佐一 命釜山支店支配人代理兼龍山支店支配人代理 命龍山支店支配人代理 命京城支店支配人代理（依願解職）

九・一八今後の家屋値
新築七分、業者一割

家屋の賣買價格については愈よ近く勅令價格統制令の關係及び建物賃貸等の價格を決定し、當局としては九・一八令と家屋賣買價格の抑制措置をとることとなつたが、その方針を決定した

一、九・一八令（昭和十四年九月十八日）以後に買ひ入れたる家屋の販賣値は買入價格と同一値以上での賣却を許可せず、もし買入値以上の價格で販賣せる場合は斷乎處罰する

一、但し家屋賣買を業とするものに對しては一定の手數料を認めて九・一八價格以上の販賣値を認める、この賣買については當局の許可（地方廳）を要する、またこの手數料も原則として買入價格の七分乃至一割程度とする

一、昭和十四年九月十八日以後家屋を新築し、これを賣却する場合に限りその家屋建築費の七分を加へたものをその家屋の販賣値と認め、これ以上の價格での販賣は認めず、違反する際は罰則を適用する

而して關係當局では十一月中に各府邑に土地家屋賣買價格査定委員會を設けしめ、各地の家屋賣買値を査定することになつてゐる

內地產農具價 指定方を通牒

內地產農機具の販賣價格は八月卅日附官報で告示したが、右公定價格の各道指定は左記により指定せられたき旨十一日農林局通牒を各道へ發した

一、本府告示は卸賣業者販賣價格並に小賣業者販賣價格を指定せるも現在卸賣業者の大部分が小賣をも兼業とする實情に鑑み、道において販賣價格指定に當りては卸賣販賣價格に改め告示すること

二、價格の指定に當りては本告示に掲記せる事項の外本年十一月二十一日附本府告示第千百號附表の第五項、第六項及第七項の各項を夫々追記すること

爲替管理を强化
けふ改正省令公布八日施行

【東京電話】現行外國爲替管理法は昭和八年施行以來數次に亘つて整備强化されて來たが、なほかつ不要不急の事項を濫用して不正行爲をなすものがあるに鑑み、今回大藏省では現行爲替管理法の改正强化をはかることゝなり、外國爲替管理に關する省令を改正し、十一月一日附官報で公布、同月八日よりこれを施行することになつた、今回改正された要點は

一、上海その他において圓貨を利用するが如き思惑取引の取締を强化したこと

一、從來關東州並に蒙疆聯合地に對する圓爲替管理法の適用外に置かれてゐたのを今後は同法の外國爲替と同樣に取扱ふことにしたこと

一、一ケ年百圓以下の貿易外送金は從來許可を必要としなかつたが今回これも許可事項としたこと

一、無爲替輸出許可限度を從來の百圓から五十圓に引下げたこと

一、第三國よりする關税の擬入については從來二百圓以下は許可を要しなかつたものを金額の如何に拘らず總て許可を要することにしたこと

一、從來月額百圓以下の無爲替輸入は自由であつたが、今回月額百圓以下の無爲替輸入も總て許可を要することになつたこと

などである、右に關し大藏省は卅日左の如き大藏次官談を發表した

大藏次官談 近來商品管理に關する各種の取締が强化せらるゝに伴ひ、無爲替輸出、無爲替輸入、送金その他に關する不要許可事項を濫用し、取締を逃脱せんとするものが多いのに鑑み、かゝる事項は許可を要することゝ改め、不正行爲の取締を强化すると共に、海外における圓貨の利用取引の取締上必要なる協定を調整するため今回外國爲替管理に關する大藏省令を改正することにした、なほ從來わが外國爲替管理において關東州及び蒙疆聯合地に對する關係については、認められてゐた種々の特例を廢止することゝしたが、これは對滿取引を一般の外國爲替並みに取扱はんとする趣旨ではなく、對滿資金計畫、貿易計畫の圓滑適正なる實施に資せんがためであつて、これが運用に當つては今後の取引などにつき從來よりも一段の不便が増すことにならないやう、出來得る限り充分なる考慮を拂ふ方針である

石炭と勞働力（二） 特派員 倍谷
勞働力は何故動く
低賃銀、物資不足が主因

朝鮮の炭坑勞働者は何故移動性が強いのか、今まで農村で貧しいながらも靜かな大地と青空の下で、先祖傳來の農耕生活を惰性的に續けて來た農民にとつて、暗黑の坑內に働くとは先づ心理的に苦痛であらう、殊に無煙炭は粉炭分が多い爲微粒子狀で、これが一ぱい身體について鼻の孔まで黑くなる、更に有煙炭坑のやうなガス爆發、落盤等の大事故は少いにしても、小さな落盤は可成りあつて、その爲負傷するものもあり得るわけだ、かうした事が不慣れな農民上りの坑夫にとつては不氣味なのであらう、しかしこれ等の條件を凌いで

農民を炭坑へ誘引する第一の因子は高賃銀であらう、然し炭鑛の賃銀が高いといつても、精々耕せる程度の土地を持たぬ作男や次男坊、三男坊にとつて、まとまつた現金はのことが農村人口の都市集中の本質的な原動力になつてゐる、所が內地における炭礦の勞力不足は半島人勞働者に對しても、內地人勞働者と同じく非常な高賃銀を以つて誘引に努めてをり、この點朝鮮では內地に比し三分の一から半分位の低賃銀のまゝで、ストップ令の網をかぶされてゐる爲、南鮮農村の出稼人はどうせ行くなら內地の礦山へ行つた方がいいと考へるやうになるのだ

朝鮮では坑內採炭夫は最高一日一圓四十錢、十四、五歲の子供で七、八十錢となつてゐる、これは農村人にとつては確に高賃銀であらうが、一日十時間の坑內勞働であるから、さう法外にいいとはいへない、中には一勘定（半月）に四十圓取る坑夫もあるといふ、これは出來高拂ひで勞働時間の延長によるものなのだ

一體 半島人坑夫は內地人坑夫に較べて能率が半分だといふから、給料も半額なのは仕方ないとして、內地並みの高賃銀を與へるためには、當然勞働能率の增進が問題になつて來るわけだ、この問題は後で論じるとして更に勞働者を移動させる原因を追求してみよう、會社が非常に困つてゐることの一つに地下足袋の不足がある、月八百足配給になるがとても足りない、しかも昔は一足一月保つたが今のは一週間しか持たんといふ、夏中は草鞋を穿かしたがこれは三日で破れる、運搬夫の如きは一日で穿き破つてしまふのだ、そのため自然不完全足備で入坑しなければならず、坑夫の不滿のタネになるといふ、それからマッカリがないといふことだ

南鮮の農民にとつてマッカリは大きな慰安の源である、それが北鮮では入手出來ないのだ、內地でも石炭の生產低下が重大化した頃此點低下の原因として礦山に酒の配給が少なくなつたことが擧げられてゐたけれど、中には酒の誘惑の爲移動して近くの市街地まで飮みに行く者もあつたといふ、激しい肉體勞働にとつて酒は必需品といつてもよいのだ、それから性問題がある、妻子を殘して來る坑夫にとつて公娼制度の無い事は惱みの一つである、比較的おとなしく暴行など殆どない半島坑夫の中で一番多い犯罪は痴漢ではないだらうか

だといふ、會社側は三菱地の設置を希望してゐるが、保安當局が許可しないといふ、要するに清潔な住宅、醫療設備等々の外に勞に疲れた身體と

精神に慰安や娛樂を與へることが考慮されねばならないのだ、會社では目下礦區に神社を建立しつゝある、集會所を設置する計畫もあつたが資材難で行惱んでゐるといふ、小學校も出來て今春初めて八十名を收容したが、もつと大きな學校を建てるはずの所を豫定敷地を不在地主たる東京の某華族士が將來の價格騰貴を見込して頑として交渉に應じないさうだ、かうした高尙な精神文化の外に、素朴な農民出身者の魂をゆかに捕む樂しみが考慮さるべきであらう、時々活動寫眞をみせるといふが金の大した掛からぬ方法で、例へば農樂をやらすとか、素人芝居、合唱團、盆踊りのやうなものを年月行事として、のお祭り騷ぎ、かうしたものが案外坑夫に炭山への愛着を生じさせる契機になるのではないだらうか

大福帳

總督府明年度豫算總額は大體十億七百萬圓に査定、新規豫算も要求六億七千萬圓に對して二億九千七百萬圓に拜鉞が加へられた▲昨年度の豫算に比して約一億の增額であるが、いくら重點主義による削減方針とはいへ、これ以上の壓縮は無理であらう▲何よりも國防國家建設といふ最高目標が新しく要求されてゐる戰時體制下の半島である▲それに著しく膨脹した半島の經濟力を併せ考へたら、この程度の彪大豫算も尚足るまい▲豫算面に顯はれたものを見ると新機軸を出した經濟關係の豫算、即ち農產增產計畫が査定を通過したのは兵站基地朝鮮が力强く再認識されてゐる今日當然の話▲兵器理化學研究所の設置といひ、水產試驗所の設立といひ、山道路の建設、特殊鑛物資源といひ、その必要性に申し分ない、何れも焦眉の緊要性を有しないものはない▲このうち理化學研究所設置案などは、半島工業にとつて最も弱點とされる點を補ふものだ、ぜひとも實現させ度いものだ▲中央折衝に當つて財務當局の健鬪を祈り度い

倫敦銀塊

少量乍ら印度筋の買埋があつた、これに對し極めて少量の賣物があつたが商內少量で相場公定後の氣配は閑散乍ら落付きを示した

明治街錄音

材料に色々な辯をつけた人氣もとうやら材料とするやうになつた▲これは明かに人氣の好轉を暗示するもので氣分は全く一變して來た▲材料として既に言ひふるされたものであるが日ソ不可侵條約成立見越しや重慶側の和平機運の濃厚化である▲日ソ間に或る種の政治的諒解が成立すれば重慶側が手を擧げることは極めて當然の話で急速な立直りも豫期される▲對米問題も一部は漸次平靜となり、同時成立當局の態度も漸く平靜化し言論も一部の例を除いては緩和されて來た▲英、米、支司關係はアメリカ當局は否定してゐるが單なる評說のみとしては片づけられない▲現にアメリカの對英援助は歐洲戰の長期化につれて益々積極化し參戰一歩手前にあるも同然である▲また重慶側とは軍需資源の輸入を條件として新措置が又も成立しようとしてゐる▲大統領選擧に再選すればウイルキー大統領候補演說ではないが明年四月までに參戰するとは選擧戰の所謂方便ではなく、出來ない▲たとへアメリカが日本に對し適當に脅かしをやりながら斷乎たる態度に出ないのはなんといつても軍備の脆弱性があるからである

株式 軟派退陣 上放

前場 格別積極的な材料があつたわけではないが、環境の惰勢と大手筋の拾物續いて氣配は、新東當四圓臺の戾り新值に垂進したにつれ、その他諸株も軒並高値に唱へ一圓方至二圓方上放れた、即ち大新五十八圓六十錢と一圓方、新鐘八十四圓八十錢と約二圓方高、高周波新七十四圓七十錢と二圓方、それぞれ值上りを示した

後場（下支）惡材料も當分見送りの形で一段强氣に十餘圓方の揚上げを示し、ちも一段と買方の利喰賣物が出て東京安に追隨したが、安値は買物は新東は百二、三圓臺をみに頑强に下支へてゐる、その他も一巡賣口に下支へを中心にマラ筋の利喰賣物が出てゐるが、纏つた賣物がないだけに氣は保ち外因に强合が見られる

弱氣は取殘さる

恐怖人氣蔓延の折は材料に對する判斷が冷却を缺き、場合によつて好材料も無視されがちであるが、昨今の人氣は漸く好感材料の眞相を理解されるやうになつた

重點投資再燃

新體制の確立に伴ひ事業界の整理統合が必然の成行であるとすれば業界の實體變化は明瞭である、事業會社は高度國防國家建設の線に沿ふ企業は勿論であるが今日の如く資材勞働力難が表面化し切實の問題となつて來れば、その動向は決定づけられると共に重點主義は徹底される

日立新累進す

日立製作所は更に三十八圓丁度と買はれて累進步調を示した

水產株物色買

朝取實物出來値

高周波新上放る

十月中市場回顧

會社メモ
日本高周波倍額 愈よ接近三月か

日本高周波では十一月十五日臨時株主總會を開催

生糸 下鞘 新甫發會

【橫濱電話】前日小締りのあと外電は弗建定期糸保合乃至一仙安と伸惱んだが、スチール株の一擧三弗八分の七高と環境一齊高につれて仕手筋賣込み諦戾人氣となり、場面果敢乍ら、マベラ買に各限三、六錢方引締まり新甫四月限は十三圓八十五錢を廿九錢の薄下鞘に發會した

十一月中拂込一覽（單位圓）

債券市況 （日本勸業證券京城支店調）

現株市況

株式（一日）朝取短期

銘柄		寄付	大引	高値	安値
大新	前	[illegible]	[illegible]	[illegible]	[illegible]
東新	前	[illegible]	[illegible]	[illegible]	[illegible]
滿業	前	[illegible]	[illegible]	[illegible]	[illegible]
朝鐵	前	[illegible]	[illegible]	[illegible]	[illegible]
鐘紡	前	[illegible]	[illegible]	[illegible]	[illegible]
同新	前	[illegible]	[illegible]	[illegible]	[illegible]

大株短期

東株短期

大株長期

東株長期

大株短期喰合

東京短期喰合

東京現株

商品（一日）

外電（一日）

金融（一日）

鮮銀爲替（一日）

藤本ビルブローカー證券 京城支店 黄金町二

朝取取引員 五 昭和證券 京城府明治町 電代表本二一二六

公社債・株式・賣買・引受・募集 公債 事業 川島屋證券 京城支店 黄金町朝取二階 貯蓄報國

三田原秋三郎商店 長期・短期・實物・ご御用命 朝鮮取引所證券取引員 京城府黄金町二丁目 電話本局② 代表5170 5177 5178 5179 7059

東亞證券 短期部 現物部

大大原證券會社 京城府明治町二丁目

源 山本源作商店 本日の仲值

三和株式現物店 京城府明治町二丁目 代表電話本局六一〇番

京城最古の取引店 株式讀本 進呈 朝鮮取引所取引員 白井友之助商店

朝鮮郵船 仁川定期出帆

阿波共同汽船仁出帆

仁川より青島・上海への最捷路 朝鮮郵船定期 朝鮮運送仁川支店

商業登記公告 野口商會

商業登記公告 沙里院支廳 大田地方法院

浪花館 東寶映畫 十月三十日より上映時間表 ニュース 1,05 3,50 7,00 青春のリズム ステージトア 1,15 4,10 7,20 屋根裏の花嫁 12,10 2,45 5,40 8,50 ◎日曜・祭日・午前十時開映

大陸劇場 二日ヨリ上映時間表 世紀の凱旋 12,00 3,15 6,30 彌次喜多怪談道中 12,23 3,38 6,53 愛の暴風 1,45 5,00 8,15

本町三 京劇 夢見る娘 小袖

東寶 若草劇 面白い映畫は新興 十月二十八日より映上時間表 1,20 4,10 7,05 1,30 4,20 7,15 2,35 5,25 8,20 大平原 闘ふ男 12,00 2,50 5,40 8,35

京城宝塚劇場 三〇日より五日まで ジャングルの女王 12,00 3,15 6,40 ニュース 風の又三郎 1,25 4,40 8,05 日曜は九時開場

明治座 新しき情熱 12,00 3,25 6,52 秘めたる心 1,52 5,17 8,44 ニュース 文化映畫 2,53 6,20 三日（日曜日）は十時三十五分開演

京龍館 日本ニュース 文化映畫 風流深川唄 素晴らしき哉彼女

京日文化映畫劇場 獨逸週間 世紀の凱旋

中央映畫劇場 文化映畫ニュース 親なればこそ アヴエ・マリア

壽樂館 十月二十九日—五日間 ニュース 3,05 6,10 牢獄の花嫁前 12,00 3,30 6,35 牢獄の花嫁後 1,30 4,27 8,25 小人20セン 大人30セン均一

朝日座 生業報國劇

和信映画館

"活かせ死藏の機械類" 若き學徒らは叫ぶ

賴母し南浦商工校に"報國部"

【鎭南浦】鎭南浦商工實業校[illegible]校長は近く校內に"商工報國部"として轉業機關を設置し全鮮に呼びかけて機械類その他死藏品の再製に乘り出す計畫を樹ててゐる、活かせ死藏品！全鮮各校に呼びかける同部では全生徒が勉學の餘暇にそれぞれ身につけた技術を以つて壞れた機械その他を修理し、生徒自體の技術の向上を圖る一方、更にこれを一般民の日常生活に結びつけて、各商工業者の生活を脅かさない程度に使ひ古した廢物や壞れた機械の修理、進んでは[illegible]な廢物の製造にも從ひ、これを廉價に希望者に讓り渡して戰時國民生活に缺くべからざる物品回收の國策線を積極的に實踐しようといふ素晴らしい意圖の下に設置されようとするもので、この時局下に相應しい異色ある企てが如何なる成果をあげるか、早くも各方面から多大の期待を寄せられてゐる

新生活體制粗上に

平壤稅監局署長會議

【平壤】平壤稅務監督局では來る廿五日平壤稅務監督局で署長會議を開催する、之は新國民生活體制と統制經濟に稅制改正が伴ひ稅務事務に關する諸般の實情を粗上に檢討するものである、なほ諮問事項及び指示事項は左の如し

▲諮問事項
一、稅務行政より觀たる經濟界の實狀
二、物品稅、遊興飮食稅、入場稅の取締狀況並に之が强化徹底に關する方策
三、納稅施設の改善並に將來施設を要すと認むる事項

▲指示事項
一、改正稅制の實施に當り調査上現在特に實施せる事項並に將來新に改善施設を要すと認むる事項
二、酒類配給の現況及び現下の酒情勢に鑑み酒類販賣業者の取締に關する具體的意見
三、稅務協議會の活動狀況並に之が改善方策

組合幹部を告發

釜山菓子商組合砂糖の縺れ 遂に最後の段階へ

【釜山】砂糖配給に起因する釜山菓子商組合の內紛は遂に幹部組合員の背任橫領罪告發といふ最後の段階にまで進展した、即ち小製造業者を代表する府內瀛仙町一六八二李吉雄氏は廿八日釜山菓子商組合理事の府內南濱町三ノ七堀田新氏並に釜山菓子商組合長たる府內寶水町五七河野新太郎氏を釜山檢事局に告發すべく一切の手續きを終り組合幹部の行動に注目してゐたが、卅日遂にこの告發狀を提出

『廿四日河野分長の要望により當業局で會見しましたが、同氏は幹部の[illegible]を悔び今後の善處を誓ひましたけれども他の頑迷な幹部は揉み消しの運動ばかり續けて一向誠意を認むべきものがありませんから己むを得ず最後の手段に出ます、他の幹部並に砂糖商團にも不法行爲のあることを熟知してゐますから逐次告發してその迷夢を醒して參る積りです』

と語り、小製造業者のために最後まで闘ふ決意を示した、告發狀の內容は下部業者からの搾取、水飴並に分配糖の公定價格違反の三點を中心とするものである、右について組合長河野新太郎氏は語る

『現金買ひの小製造業者が氣の毒な立場にあることは組合幹部も[illegible]』

完璧の食糧政策

本宿組合長以下初役員決る

【平壤】食糧政策の强化と圓滑を期する平南穀物配給組合は過般設立され規約、役員などを決定、道當局に認可申請中の處廿三日附をもつて府の指令に接し、知事に一任してゐた組合長も三井物產出張所長本宿一郎氏に決定したので組合では直ちに假事務所を三井物產內に置き米穀、雜穀の一元的配給統制業務を行つてゐるが、近く舊道廳舍の一部を事務所に借り受けることになつた、これと共に理事長には三井物產出張所長代理春日金一氏が就任した

手提げ强奪

【大邱】府內西城町二丁目木村ヒメ子さん（[illegible]）は去る卅日午後九時半ごろ現金十七圓五十五錢入りのハンドバッグを持つて府內八雲町に赴く途中同町入口の小路で突然後方から襲ふ青年が飛びかゝり所持のハンドバッグを强奪逃走した、大邱署で犯人搜査中

インチキ坊主

【平壤】自分は妙香山の本山普賢寺の僧侶で近く同寺で行ふ萬燈供養記の費用として金員を寄附すれば一家一族の幸福を祈禱してやるとのでたらめを放送しながら府內各所を徘徊金員を强要する男を大同署で檢擧した、取調べの結果右は府內西城里三九ノ四金錫圭方吉川龍雲（[illegible]）なるもので以前正方山の僧侶であつたことを奇貨とし、前記のやうな[illegible]を資本に數百圓の詐欺をはたらいたことを自供した

英語に代る獨逸語

大峯丙朝氏數十萬圓の寄附に その名も大倫中學

皇民育成使命に 甦る嶠南學校

【大邱】私立嶠南學校は大邱府在中樞院參議道議大峰丙朝氏の數十萬圓にのぼる寄附により茲に全く更生復活を見、二千六百年紀念日たる十月三十日本府當局から學制變更の認可に接したことは既報の通りであるが右に關し上瀧北知事は次の如く談を發表した

私立嶠南學校は大邱における極めて古い歷史ある中等校として古い歷史あり幾多の有爲者を社會に送り出してゐる、自分の赴任當時既に經營難に陷り各方面でもこれが更生復活には多大の心配をしてゐた、これについて一般父兄[illegible]徐丙朝氏が陰に立つて[illegible]たが今回徐丙朝氏と學校當局との間で話が纏り、十月一日始政三十周年をトし本府に學制變更の申請をなし今回三十日附で五年制による內容充實の認可を見たわけである、まことに同慶に堪へない學校も近く土地を選定し校舍新築をなし財團法人を造ると徐丙朝氏は希望してゐるがこれが完成すれば私立學校として今より一段と內容外觀もよくなり充實を見るだらう、新設立者である徐丙朝氏の教育に對する熱誠には厚く敬意を表する次第であるが府民も大いに應援して正式認定あるやう努力してほしい、勿論自分は知事としまた大衆の一人として大いに努力したい

◇…◇

なほ同校の沿革を擧ぐれば大正十年九月に府內八雲町の友敎會館を假校舍として呱々の聲をあげて設立され當時私立學術講習所として中島文官長治に重大使命をおびて力强く第一步を踏み出して以來二十年の長き歲月を經て來る中に幾多の波瀾たる運命を辿りつゝ數千の子弟を立派な社會人として世に送り出したが、同校が去る十年頃校舍の明渡し問題から端を發して極度の經營難に陷り風前の燈火の如くその存在は實に哀れなものであつた、しかして同校はあらゆる苦難と辛酸を忍びつゝ經營者を幾し轉つたがその功空しくまさに消えんとするとき中樞院參議大峰丙朝氏が數十萬圓を投じて遂にこの學校の經營を引受けることになり、本府當局に學則申請中のところ始政記念日五十周年記念の十月三十一日に正式認可が下つたのである

かくて嶠南學校は二十年の悠久な歷史を後にして中學同校の嚴然なる民意識と一般的な民衆の向上にこたへて堂々たる皇民育成機關として新らしきスタートを切ることになつたが、近く同校は府內[illegible]學校の前に既に買收してある約一萬坪の敷地に總工費二十三萬圓をもつて二階建の堂々たる校舍を新築すると同時に『財團法人嶠南學校』の看板を下ろして『大倫中學校』の新看板が揭げられることになつた【寫眞=設立者大峰丙朝氏】

朝氏は語る

新しく學校を創立するのも良いが歷史の古い既成學校を立派に生かすのが最も良いと思ひます慶北のため大邱のため誠に喜ばしい嶠南學校を完成せしむることは同慶だと思ひます、抑々教育は國家の重大事業です、本校を立派に育て上げることによつて國家に對する御奉公を致すつもりです、私の務任も重大ですが今後確たる信念を以て邁進する決心です、皆樣の御後援をお願ひします

なほ嶠南學校代表李[illegible]氏は同校と運命をともにして來た功勞者であるが今回同校の昇格と新設立に感激して左の如く語つた【寫眞=李[illegible]氏】

本校が創立されて茲に二十年幾多の運命を辿りましたが昭和十年九月校舍明渡問題より端を發し極度の經營難に陷りました、同年十一月後援會が生れ種々活動して頂きましたが結局[illegible]昭和十二年十月本校は[illegible]後援會の解散となり、關係者一同今日に至るまで[illegible]その生命を維持して來ましたけれども苦難と辛酸そのものであります、その間陰に陽に色々な世話になりました方々には誠に感謝に堪へない譯であります、學校の大使命に鑑み本校の教育の[illegible]な現狀は常に心から恥しく思つて困りましたが、今回大峰丙朝氏より本校の新設立者になることを承諾されまして去る始政三十周年記念日十月一日を卜し設立者變更を當局に申請しまして、本日茲に認可されました、新設立者先生は五年制中學校を目標に邁進せられる筈です、之に要する土地建物の經費は莫大ですが、何しろ設立者大峰氏は財力ある方であり、私共職員生徒は感謝感激してゐる次第であります[illegible]

市民の福利增進

安東市隣保委員改選

【安東】卅二萬市民の福利增進を目標とする安東市隣保委員は二ケ年の任期滿了となつたので卅一日午後一時から市公會堂に於て新委員の詮衡をなした[illegible]

明治節拜賀式

【平壤】十一月三日の明治節を迎へ平壤府では午前十一時から正午まで府廳正廳で明治節拜賀式を擧行し各種團體を初め一般府民も參列することになつた

道路品評會

【海州】黃海道では道路品評會の行事として郡內各面道路の修理保全を督勵し、全道路網の完備を期すべく八月上旬より十月中旬まで[illegible]

記念兒童大會

【安東】[illegible]記念すべく去る三十日午前十一時より[illegible]安東小學校をはじめ旭小、鷄東小、錦山小、鎭江小等の五校聯合兒童大會が開催され[illegible]大日本國民體操、建國體操[illegible]分列式[illegible]學校對抗競走などの多數の種目も順序よく行はれ盛會を極めた

特発品認定

江ケ崎課長出張

【宣川】[illegible]

虛禮廢止運動

【大連】滿洲國の年賀虛禮廢止に呼應して關東州でも生活新體制の理念から本年から年賀狀廢止の積極手段に出づべく目下遞信局における諸般決定を待つてゐる

高等警察陣强化

【大連】政府の新機構に伴ふ地方行政機構の改革に關し關東州廳では卅日新機構案、就中特に警察の强化と國內體制の變化に鑑み各部を通じて立案關東局を經て中央に提出審議中であるが、原案は機構改革の主要なる部の效果を擧げるために必要なる各部の分課統合を局所的に行はんとする行政機構の合理化といふべきもので[illegible]國際情勢の緊迫とともに國內情勢の[illegible]化に即し高等警察陣の强化には最も重點を置かれてゐる、即ち從來の高等課は思想、勞働、フイルム等の檢閱程度に止め、新に高等警察課が設けられる筈で、これ等機構は政府の承認次第直ちに實施されることにならう

時局に弓ひく輩

無許可木炭でボロ儲け

【新義州】燃料確保に必死となつてゐる道當局の努力を尻目に多量の木炭を無許可で內地に搬出、しかも暴利で賣却した二名の反時局的徒輩が平北道警察部に檢擧され、經濟警察の手によつて取調べられてゐる、龍川邑內新里[illegible]ほか一名がこれで、二人は去る五月十五日から七月十四日までの間に木炭五千九百卅俵を無許可で搬出し、ひそかに內地に搬出、賣却したものだが、多額の暴利を貪つた形跡さへあり目下嚴重取調中である

衞生展覽會

無料健診も實施

【海州】道衞生課では衞生思想普及宣傳のため[illegible]及び金川郡で衞生展覽會並に映畫會を開催すると共に計畫中であるが、展覽會の出品は各種傳染病及び保健衞生に對する模型・寫眞・ポスター・標本等で數百點に上り健康相談及び無料診察をも實施する期日は左の通り ▲[illegible]十一月十日、同十一日▲金川郡金川面十一月十六日、同十七日

奉祝典に參列

【定州】[illegible]長代表[illegible]、中野秀郎[illegible]三氏は二十六日[illegible]參列のため來る五日午前十一時五十分發列車にて東上する

當局の活動が奏効

山林違反の檢擧增加

その大半は燃料不足が原因

【新義州】山林事犯の取締强化に伴ふ關係當局の活潑なる活動が漸を奏して九月中平北道內における違反者の檢擧は百七十五件で前月の約一倍半に上つた、その大半は燃料不足による盜伐、濫伐等をなして違反した私有林野保護規則違反で、その檢擧數は百八件、つぎは森林令違反で六十件であるが、前月に比較し違反したものは前月の五十七件に比して二倍の增加があり燃料不足の深刻さを如實に現はしてゐる、因みに道內各郡別にすれば義州十六件を筆頭にして[illegible]八件、龍城九、雲山十二、[illegible]一件、龍川五、定州九、宣川四、鐵山七、朔州三、渭原六、昌城十一、碧潼十一、楚山九、江界五、熙川三、慈城十二、厚昌五等となつてをり殆んど全部に亘つてゐるが[illegible]郡だけは皆無である

傳票を僞造

籾代を橫領

【定州】去る廿日定州郡古邑面[illegible]籾代を支拂ふ際一人の農家が他人の現金傳票を以て支拂を請求したが同組合ではその行動に不審を抱き直ちに傳票主に照會した處、傳票主は他人に依託しなかつたことが判り[illegible]犯人を捕へ取調べた結果[illegible]前科一犯の男で既に三件に亘り同樣の手段で他人の籾代を橫取り、その金額は四百圓餘に達した[illegible]

江界水電が一萬圓寄附

本社京城移轉を機とし

【江界】[illegible]

臨地研究會

道農政課で開催

【海州】道農政課主催の臨地研究會は去る二十二日より四日間金川郡をトップに開催され、道より[illegible]技手以下係員參加し從前の指導方針に實習について檢討を加へ[illegible]新指導方策上極めて重要な參考資料を得ることになつた、なほ新體制宣傳のため延期中であつた信川郡も來る五日より六日間研究會を開くことになつた

何事ぞ値上陳情

ソバ屋の言分、即座に却下

【新義州】このごろにしては珍しい値上げ陳情が新義州警察署經濟係に持ち込まれたが、今時分になつてこの虫のいゝ言分の持ち込み主は[illegible]卅一日府內蕎麥屋營業組合から提出されたものがこれで、その陳情とは朝鮮ソバ一器の値段廿錢を二十三錢に値上げさせてほしいといふのであるが、その理由は[illegible]原料たるソバ粉の價格が騰貴したからといふにあり十九軒のソバ屋連名で陳情に出たものである、これに對し同署經濟係では調査の結果、[illegible]一文の損害もないことになるので、値上げ要求は[illegible]落ちつくところは結局もとの鞘におさまつたものである

坐禪の會

大照寺で開催

【平壤】日本精神を修する[illegible]では國民總力運動に呼應し一般の"坐禪の會"は廿日から三日間南山町大照寺において開催、同寺住職東海林師が指導に當つてゐるが、參會者は非常に多く主催者側を感激させてをり時局にふさはしき催しとして各方面の注目を惹いた

故石川軍屬慰靈祭

【延安】[illegible]

寶城、長興兩邑長

【光州電話】新設寶城、長興兩邑長は卅一日左の通り發令された
寶城邑長 千葉賢一郎
長興邑長 高山昌錫
なほ高山長興邑長は今までの同面長であり、千葉寶城邑長は新規採用である

金指環を献納

【鎭南浦】府內[illegible]豊川基壯氏は三十日[illegible]を訪れ同氏の紀元二千六百年奉祝記念品である純金指環二箇（約三匁）一個を係員に差し出し國防費の一部に献納したいとの申出があり係員をいたく感激させた

謝禮を獻金

【鎭南浦】[illegible]

岡崎畜產社長

有志を招待

【新義州】岡崎畜產會社長は[illegible]のため一日後二時五十三分着で來新、二日府內官民有志を[illegible]に招待、披露宴を開催、三日午前八時卅九分發で京城に歸任

寄附

【中和】[illegible]里[illegible]さんはこの程同里小學校增築工事の一部にもと二千圓を寄附したが、これを聞いた同女の甥である[illegible]氏も同じく三千圓の寄附を申出で[illegible]を感激させた

國防獻金

【黃州】[illegible]はその基金より九十圓をさいて國防獻金にしたき旨代表者[illegible]氏は去る卅日黃州署へ申出でた

櫻井師範榮轉

【順川】順川署警部補櫻井喜八郎氏は今回[illegible]に榮轉することになり[illegible]五日後一時四十九分順川驛發列車にて赴任の豫定であるが、氏は昭和十年十二月[illegible]以來滿五ケ年十一ケ月の永きに亘り獻身的指導をなし同氏の轉出は非常に惜まれてゐる、後任は大同署警部補（五段鍊士）石井文明氏で二日着任

總聯結成式

【[illegible]】邑の教育勅語渙發五十周年記念、勅語奉讀式及び國民總力聯盟支部、紀元二千六百年の[illegible]總成式は三十日多數官民が神前に集合、神前で嚴かに執行した

罪を死で清算

【海州】[illegible]さんは[illegible]家人の目を盗み家出、北山里貯水池に入水自殺したのを卅日早朝通行人の發見により海州署へ屆出たが、遺書により死を以て過去の罪を清算したものと判明

納竿會開催

【鎭南浦】鎭南浦銀鱗會では來る三日午前[illegible]路上鐵橋附近で第二十回魚釣り納竿會を開催することとなつたが、參加希望者は二日夕刻までに府內[illegible]町二七[illegible]趣味の釣具店へ二圓五十錢を添へて申し込まれたいと

纖維認定委員會

【江界】郡では一日午前九時から邑會議室において纖維製品認定委員會を開催したが、道から永井商業課長、江界警察署長、郡庶務課長、商工會議所理事の三氏も出席、纖維製品の認定をなした

楠公銅像地鎭祭

【南山】南山小學校では紀元二千六百年記念事業の一として後援會の援助で大楠公銅像建設を目論んでゐたが豫定通り進捗したので三十日教育勅語渙發五十周年の佳日午前十時から同校々庭で官民多數參列、地鎭祭を嚴かに擧行した

牛乳肉類の値上

【大連】[illegible]
▲牛肉（上百匁）一圓十五錢（[illegible]）
▲豚肉（上百匁）七十五錢（[illegible]）
▲鷄肉（上百匁）一圓二十錢（[illegible]）

記念學童野球大會

【[illegible]】[illegible]

弔慰金取纏め

【[illegible]】[illegible]

東萊の電話當籤者

【東萊】[illegible]

コクヨ 報國帳簿
產業報國・商業報國
國策が生んだ 勞力・資材・時間の新製品!!
文房具店・百貨店にアリ
發賣元 大阪 合名會社 黑田國光堂

祝朝鮮大博覽會の成功

京畿道江華
森信運輸株式會社 代表取締役 金森信 常務取締役 金子根鎬 江華電話二八・九番
江華產業組合 理事 黃原祐天 電話江華八番
江華郵便所長 江華農校組合管理者 古川喜一郎
朝鮮紡織株式會社 專務取締役 李重培 電話江華三四番
漢城銀行 江華支店
江華金融組合 組合長 洪九十三子 理事 豊原耕藏
喬桐支所 理事 上原圭轍
京畿道會議員 金子根鎬 電話二一番
金豊釀造場
松海釀造場
李花釀造株式會社
江華釀造株式會社
喬桐釀造場
三山釀造場（江華）
[illegible]面長 方山甲祿
[illegible]面長 富山鶴九
[illegible]面長 檜山重夫
[illegible]面長 李家泰鉉

江華人蔘組合 組合長 玉川吉煥 理事 金子根鎬
江華窯業株式會社 取締役社長 洪九十三子 專務取締役 黃原燮周
江華漁業組合 理事 伊東源造 江華甲串港
江華紡織工場 代表 成山逸錫 電話江華三三番
溫水 金光容泰
喬桐 金城在璜（江華郡）
慶南金海
新文學院 院長 齋藤章
[illegible]面長 宮谷芳男
大渚面事務所 職員一同
[illegible]道會議員 趙鏞式
進禮面酒造場
[illegible]面議員 大本錫弘
長有面議員 睦田甲載
長有金融組合
[illegible]面議員 金珍坤
下東面事務所 職員一同
鳴旨面事務所 職員一同

長有面長 河本吉恭
二北面事務所 職員一同
上東面事務所 職員一同
酒村面事務所 職員一同
慶南道議員 植田義夫
慶南固城
固城郡守 延山維光 內務課長 有馬乾光 庶務課長 桐本晴光
固城邑事務所 邑長 遠藤薰
固城產業組合 職員一同
固城灣漁業組合
道會議員 大田一夫
忠南天安
成歡鑛業株式會社 支配人 篠田一郎
南鮮合同電氣株式會社 天安支店
瑞山郡安眠面 麻生林業所 所長 林省三
聖居面 朝鮮金山開發株式會社 新月探鑛所 長谷川鈴次
驛構內立賣 辨當仕出し やましろ屋食堂 主 白岩四郎 電話五九番
天安驛前 河村保一商店 同 鐵工部 電話一四一番
朝鮮精錬株式會社大興鑛山事務所 所長 菊地太郎
天安邑

京日案內
發明福音 [illegible]
料金表（料金は總て前金）[illegible]
雇入 炊事 [illegible]
求職 [illegible]
美容 [illegible]
雇入 [illegible]
社醫 [illegible]
金融 電話 [illegible]
雜件 求妻 [illegible]
賣家 [illegible]
賣家 [illegible]
貸室 [illegible]
賣家 [illegible]

特別案內
自動車 [illegible]
賣地 [illegible]
外勤員募集 三井物產株式會社 保險課
時計修理師募集 村木時計店
住宅即賣 新住宅社
賣邸宅 小口
賄婦採用 大阪合同株式會社 京城出張所
女子事務員募集 日產自動車販賣株式會社 京城營業所

祝 紀元二千六百年 始政卅周年記念 朝鮮大博覧會の成功

帝國酸素株式會社 京城工場 電話永登浦一二三番

福田工業 運送部 鐵工部 福田實 電話永登浦一六一番

永登浦 藤屋醸造所 電話(永)一八四番

番大方町 京永精米所 電話永登浦一六五番

永登浦町 李李植材木店 電話(永)三一八番

南京城驛前 大中商會材木部 電話永登浦三一二番

株式會社 朝日組出張所 京城府永登浦町五一七番地

木炭、卸賣、小賣 鷺梁津薪炭商會 主 金在鳳 本洞町三八九番 電話龍山三二〇七番

南京城驛前 日滿工務所 電話(永)二四七番

南京城驛前 興亞食堂 電話(永)永登浦二五四番

京城永登浦遊園地前 和洋料理 ツバメ食堂

京城府永登浦出張所

朝鮮運送株式會社南京城支店 支店長 戎井由一

東一銀行永登浦支店

京城府會議員 京城商工會議員 李斗用

永登浦町南部町會 總代 大塚宗三郎

永登浦金融組合 理事 奥田近吾

京城府鷺梁津上道町會 總代 高澤藤子

西吉序三郎

道林町西部町會 總代 砂村正夫

豊國牧場 齋藤久太郎 電話永登浦二一九番

安養プール保存會

永登浦町 本田博康

朴聖勳商店 電話永登浦一五四番

平和藥局 電話永登浦一〇七番

岡藥房 電話永登浦六一番

南京城驛前 三昌商會

永登浦 水原肇（舊名 白奎銓）

平永寫眞館 南京城驛前 東一銀行(二階)

棉花 紡績原料 再製加工 ◇ 京城府永登浦町道林里六二九番地 富屋商事株式會社 電話(永)一四六番

小園定 京城土木合資會社永登浦出張所 電話(永)三〇九番

株式會社 旭製作所 工場 京城永登浦町三三五 電話(永)一五三 營業所 京城府漢江通一五 電話龍山一四一

中央酒造株式會社

菊正宗 株式會社 本嘉納商店 京城工場 電話永登浦二三三番

永登浦醫友會 永登浦醫院 小田醫院 京仁醫院 京城腦病院 第一醫院 中央齒科醫院 手塚齒科醫院 樋口醫院 藤瀬醫院 宮本齒科醫院 大和醫院

鷺梁津驛前 合資會社 朝鮮コルク工業所 電話龍山一四七六番
朝鮮製函合資會社 第一工場 鷺梁津町 第二工場 始興郡安養 電話龍山二三九一番

壽濟堂藥房 永野寅雄（舊名 鄭寅煥）

日本ゼニスパイプ株式會社 京城工場 京城府道林町四五一 電話永登浦一七二番 本社 東京丸ノ内 營業所 京城府岡崎町九八

中西要商店 機械、工具 バルブ、コック 丸鐵、鐵板 本店 京城府永登浦町四二三番地 電話(永)二一番 京城營業所 京城府南大門通五丁目六二 電話本局一七七三番

マルイ商店 日用百貨 端反卸商 主 飯塚利美 電(永)一〇八番

永登浦カフエー組合 あかつき 永登浦會館 霞月 キリンビヤホール 十字路

永登浦木十親和會 新井春男 安部早人 梅崎兼吉 岡村茂四郎 川崎牛藏 高倉三藏 久鄕音次郎 三原正幸

京城剛材工業所 營業所 京城府明治町二丁目一三番地 電話本局三七八六番 工場 京城府永登浦町五七〇番地 電話永登浦三三三番

朝鮮製粉株式會社京城工場 工場長 金子隆

朝鮮織物株式會社 安養工場 電話安養五番

合資會社 新井工務店 代表者 新井春男 京城府永登浦町 電話永登浦二五三 二〇八番

愛國纖維再生工業株式會社 京城工場 工場長 武村大輝（舊名 李種夏）

㊤ 昌和工業株式會社 永登浦町三三四 電話(永)二〇六番

木下榮 明水臺土地經營事務所 京城府會議員 永登浦警防團第一分團長 電話龍山三三六番

龍山工作株式會社 製造品目 機關車、客貨車 鋼桁、鐵道用品一切 產業諸機械、鑄鋼品 各種紙類 社長 田川常治郎 支店 仁川 工場 永登浦、龍山、仁川

朝鮮麥酒株式會社 永登浦工場 工場長 下平趣夫

昭和麒麟麥酒株式會社 永登浦工場 工場長 坂口重治

京城紡織株式會社 永登浦工場 工場長 金奎善

内鮮一體を實踐 聖恩に報ゆ

愛婦の令旨奉體式

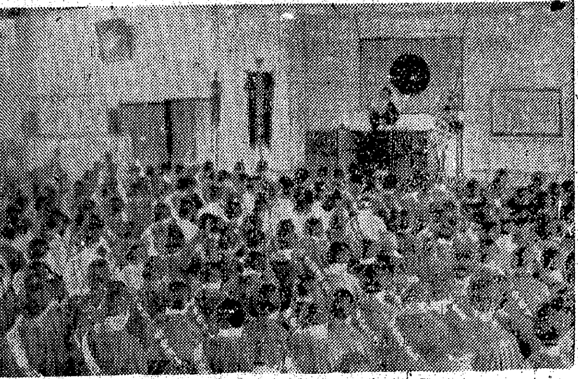

愛國婦人會朝鮮本部、同京畿道支部、同京城府分會では一日午後一時半から京城府民館講堂で令旨奉體式を擧行した、宮城遙拜、默禱、國歌奉唱について大野總監夫人謹みて令旨を捧讀、鈴川知事夫人總裁宮殿下御答文を奉讀し愛國婦人會員結束して内鮮一體の實をあげ聖恩に報い奉る誓詞【寫眞＝令旨奉體式】

一、皇恩何時如何なる困苦缺乏にも耐へませう

一、一億臣事挺進の徹底を期しませう

一、家庭を齊へ子弟の教養に努め我が國婦人固有の美德を發揮いたしませう

一、國策に順應し益々非常時財政經濟の協力に努めませう

一、鄕土婦人報國運動を强化し國民總力運動の實を擧げませう

と決議し盛會のうちに同二時三十分終了した、なほ終了後全國本支部、分會、分區役員懇談會における各代表の報告講演會及び第卅九回總會參列者感の想談話會を開いた

航空郵便激增

九月中に全鮮郵便局所で取扱つた航空郵便物數は五萬六千四百五十七通であつて前年同期に較べると七千九百六十七通を増加してゐる

この地方別郵便取扱數は朝鮮内相互間が九千八百七十五通、朝鮮關東州間が二千五百四十一通、朝鮮内地間が二萬九千百九十七通、朝鮮滿洲間が三千百八十四通、朝鮮外國間が一萬二千六百六十通となつてゐる

晴の高齡者

全鮮から九十八名を けふ總督官邸へ招待

恒例による南總督の高齡者招待會は二日午前十一時より總督官邸に全鮮の高齡者九十八名を招いて開催されるが行事は先づ南總督同夫人よりそれぞれ招待の挨拶があり、終ると李王職雅樂部の奏樂や幼稚園兒童の遊戲を觀覽、會食、記念品贈呈の順序で招待會を終ることになつてゐる、招待される九十八名のうち最高齡者は京城府明倫町二ノ一五の金氏さんで九十七歲である、なほ當日は京城愛國婦人會から卅名の會員が接待その他に當ることになつてゐる

勳章傳達式

北支の戰野に赫々たる武勳を遺して護國の華と散つた京城黄金町二ノ六七故早川又男上等兵に對する功七級ならびに勳八等旭日章の傳達式は二日午前九時半京城府々尹室において行はれる、なほ同時に京城新設町三〇八ノ八故目沿嘉上等兵に對する祭粢料の傳達式も行はれるが光榮の兩勇士遺族は左の如し

◇早川上等兵遺族　京城黄金町二ノ六七早川又藏氏

◇目沿上等兵遺族　京城新設町三〇八ノ八目沿ヨキ氏

珠算競技大會半島代表

貯金局主催の紀元二千六百年奉祝珠算競技大會は内地各遞信局はもとより滿洲、關東、台灣等外地遞信局の優秀技術者二千餘名を集めて愈よ來る十一月十五、六の兩日、東京貯金局講堂で開催することになつたが朝鮮遞信局では人選中の派遣選手を次のやうに決定したので京城府金管理所三宅庶務課長引率の下に來る十日出發、廿七種目に亘る各種競技に堂々の覇權を競ふことになつた

引率者三宅二郎氏、參加選手京城府金管理所大原博、針山邦雄、釜山貯金管理所金原サナエ、喜田美千保

醫師部隊發つ

友邦滿洲國新京のペスト禍を救ふべく總督府警務局で編成された今村城大教授を團長とする百十九名の應援醫師部隊は一日午後五時卅一分および同七時卅一分京城驛發列車で元氣一杯黑死病撲滅の壯途に上つた【寫眞＝京城驛にて】

金と名づくものは すべて申告しろ

洩れては國家の損だ

十一月十五日の金の國勢調査はいよいよ旬日ののちに迫つて京城府内千三百餘名の調査員は調査技術の打合せとか申告用紙の配布などに眼の廻る忙しさだ、調査當日一人でも申告漏れがあると、國家としての金保有額がそれだけ少く見積られ、對外決濟力がそれだけ減殺されるので"要一人ぐらゐは…"などといふ故意の申告のがれは勿論、ウッカリ者の申告漏れすら斷じて出來ないわけだ、調査の對象となるものは金製品、古金製品、外國金貨、金地金及び金貨幣などすくなくも"金"と名のつくもの悉くであるが各家庭にあるもの一例をとれば裝身具では指環、簪、笄、提飾（寫眞入、印形入、腰提）首飾、耳飾、鎖（懷中時計鎖、腕時計鎖、飾鎖、羽織紐鎖等）メダル、帶止、帶揚、丼、箸、徽章、釦、根掛、ネクタイ止、ネクタイピン、ヘヤーピン、腕輪、足環、ブローチその他身廻品では時計側、眼鏡縁、釦（カフス釦、シャツ釦）丹欄、眼鏡入、化粧用品（ハンドバッグ、コンパクト、白粉入、口紅入）羽織鈕、バックル、美粧鏡、安全ピン、耳掻、蟇口々金、札入金具、名刺入金具、ハンドバック金具、ステッキ金具、洋傘金具、シガレットケース、パイプ、煙管、煙草入、ライター、懷中藥容器、印籠、印形、擴大鏡その他

家具什器は花瓶、燭台、香爐、風鈴、カップ、菓子入、盆、茶びん茶道具、ナイフ、フォーク、スプーン、皿、水指、容器、德利、杯台、箸、楊子入、鍋、湯沸し、藥罐、煙草盆、マッチ入、灰皿、燭そのほか建具、額縁、軸、屏風金具、槌、置物立、肉池、文鎭、記念牌、記念杯、賞杯等となつてゐる

"大陸は躍進だ"

＝東亞都市大會結成式へ＝ 北京特別市長東上

【安東電話】北京特別市長兼警察局長、華北政務委員、新民會北京特別市總會長余晉龢氏は東京で開催の東亞都市大會結成式に出席のため、千外事主任、張秘書を帶同し三十一日午後五時卅分安東驛通過の"興亞"で一路東上したが、車中に訪へば廿年前日本陸軍士官學校を出た氏は流暢な日本語で語る

わが北京市も大東亞共榮圈内の一都市として東亞都市大會に參加するため百八十萬市民を代表して赴く譯だが、北京市の發展は事變以來急テンポとなり今では十五萬の人口が殖えて百七十五萬人を數へるまでになつてゐる、來る道々奉天、本溪湖、鞍山など南滿各都市の發展振りも目のあたり見、共榮圈内の都市代表の一人としてその發展の姿にこそ東亞新秩序建設の雄々しいものに觸れた思ひがし感激を禁じ得なかつた、朝鮮は折惡しく夜中に通るので親しく見られないのが殘念だがいろいろ傳手に大陸前進基地として異常な進展を遂げてゐるといふ實狀を聞き喜ばしく思つてゐる

なほ同氏は十四日東京發朝鮮經由歸任の豫定【寫眞＝余北京市長】

輪禍

卅一日午後十時五十分ごろ京城新堂町メリヤス商李點山さん（三）は京城漢江通六石川醫院前車道を步行中前方から疾走して來た府内明治町一ノ五九朝鮮米穀市場會社所有自動車＝運轉手李千男（三）＝にはねられて重傷を負ひ直ちに漢江通の原病院に收容手當を加へたが遂に一日午前八時半死亡した

金を國へ ② 座談會

松本　最近金の買上狀況の成績が大變好いと承つて居りますが？

原口　總督府の方にお知らせしてありますから總督府の方がお判りと思ひますが京城だけでも殖分參ります、一日六百件位、之は人數ではなく金製品で御座います、一人で二品も四品も持つてまゐりますので人數は判りません、事變以來地方の金融機關の活躍が盛んになりまして全鮮から金が集つて來ます

松本　新增の關係にありますか？

原口　この十月以來さう增減はないやうであります

岡村　國勢調査の發表から二三日前になつてをります

水田　一般の人から全部買つて貰へば申告にはゼロとすれば好い

松本　金時計等その側だけを外ずして持つて來て外側だけを賣るとかさういふ風の手續きは

原口　それは非常に後の迷惑になりますのですから外して來て貰つたら、その爲に非常に混雜して後の人がズッとおくれる譯ですから

さういふ場合は時計商に行つて外して貰つて來て下さいと申上げてゐます

松本　金を持ち込むためにはその場で直ぐ外して他の物と交換出來るやうに用意してゐた方が好いと思ひますが？

原口　さうすると好いのですが外のお客が大分押しかけてゐますので、たまに簡單なのは外してあげてをりますが、それだけ受付がおくれることになりますそれですからなるべく外して貰ひたいと思ひます、私の考へでは貴金屬商の人が協力して店頭に來てくれて外して貰へば非常に都合が好いと思ひます

田中　今お話がありましたから私から業者として申上げます業者としてこの際さう云ふ政府の御方針に對して協力する、またしたいと云ふ心持になつてをります、過日も役員會の時にさう云ふお話が出て、今井氏さんのお話があつたやうに、そこへ出掛けまして我々の持つてゐる技術を出して取外しや取付けをして上げたら一層便利だと云ふ考へでをります、單に時計ばかりでなく外の裝飾品もありませうし指環や帶止もありませう色色なものがあります、取外したり取付けたりすることは却つて面倒でありますからさう云ふことを一々考へてゐますし、これは出來ることであります

松本　朝銀あたりの窓口で奉仕的にやられたら、特に強調週間中にはどうでせうか

田中　勿論強調週間の期間内だけは大にやりますが、その以外にやりますといふことは一寸考へなければなりません

水田　その點の御協力は今後の問題に關りまして金の買上強調週間は大に御協力をお願ひしたい

田中　時でありまして、時計、結婚指環のではないかと話して取戻んで飾り仕方がない事もあるかと思ひますが、お氣の毒ではありますけれど金側時計の如き殆め外しについては特殊の技能を持つた方が完全にやつて頂く、或は献金報國、金報國等の文字を裏に書いてある、そこで何日とその通りのとが…

水田　そんなものを全部を出してをりまして、内地の中へ、この金指環の代りに鐵指環を分色々な型のある時計側についてすぐその場でとれにでも間に合ふと言ふ風なことは一寸出來ないでせうか

田中　内地では前の週間の時に既に御承知のやうに…

松本　…やつてをつたのを見て來た、矢張り朝鮮でもさう言ふことをやつて貰つたら非常に工合が好いとかねぐ考へてをつた、恰度この間の集りの時にそんな話が出たから管理課長を通して田中さんのお話のやうに強調週間だけでも朝鮮の時計屋へ出て貰つてやつて貰へれば申請に行く

してあり文獻金報國と言ふ文字を書いて日の丸の旗をつけて時計店で寫してあつたそれを各時計店につけ替へて上げたのでありますがとちらではさう言ふやうなものはない、そこで御當局が集めるとか内地から其品物を買入れて朝鮮時計の文句を刻み込むと言ふことになります、こちらにも製造元はありません、ですから

松本　矢張り愛國心の發露で、或る意味でこの點の方が献金報國心を起させる、私はそれは非常に結構のやうに思ひます、さうしすれば代用品をもつてるやうにすれば知らずくの裡に金は全部政府にはいると思ひます、もう効果が上ると思ひます

田中　朝鮮に於ける内地人も半島人も共に愛國心が起つて來るだらうと思ひます、その徹底については新聞その他で十分愛國心を喚起するやうに努めて頂くと共に總力運動と金の買上、國勢調査について一日から強調週間を一週間設くるについて國民運動としては各道聯盟に依頼すると共に強調週間の前後に當つては各家を訪ねてをりますし、又…

川岸　此問題については何うしても國民の愛國心に訴へるとか一番必要であると思ふ愛國心に訴へるといふたらばこの一年、さう程財政局長閣下がお話になつたやうに日本の現下における國際情勢が時局重大であるといふことを全國民に徹底させたならば朝鮮に於ける内地人も半島人も共に愛國心が起つて來るだらうと思ひます

川岸　道知事に通牒が出てをる、此趣旨を十分に徹底して部落聯盟に至るまで愛國班を通して金の買上げ迄の趣旨を十分徹底しても、この趣旨を十分徹底して十分協力するやうにと是非分申合せして協力する筈であります

ましても愛國班を通して金の買上の國勢調査に本當の正しい申告をする必要を十分徹底させれば或程度現在朝鮮内にて金が果してあるかないか推測は私共素人で判りませんが、今日もある朝鮮の有力な人に訊ねて見て朝鮮内には相當の金がある

事變勃發におきましては金の献會が出來まして愛國心に富んだ御婦人が自發的に貴重な金銀を献金した人も動くないのでありますが、これは未だ全朝鮮に徹底してをらぬやうで京城内においても未だ持つてゐる人が多數あり文地方の都會地域は田舍において有産者の間には持つてゐる者も尠くないやうに思はれますがこの趣旨が徹底すれば朝鮮の金は一定のところに集るのではないかと言ふこともある、現に最近勝大國民生活、御承知のやうになつて來て金の使用を大分制限して使用しないと言ふことになつて來たから京城邊りでも眼につく金を使つてをるのは大分減つたやうであります

一日の愛國日から眞面目に從來の聯動からずけついだその實踐運動の第一着手としてこの金の國勢調査に關するこの運動を徹底的に實行させるやう要望してゐるまし、又強調週間の前後に當つては各家を

われ國と共にあり この氣持が絶對必要

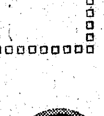

出席者（順序不同）

總督府財務局長　水田直昌

京畿道警察部長　川岸文三郎

同　岡村峻

同警察部長　八木信雄

京城府尹　田中三郎

京城府内務課長　原口貞雄

京城商工會議所　廣瀬さき子

同　金聖寶

京城時計商組合長　朴仁德

本社編輯局長　高橋猛

本社社會部長　松本俊

摑んだり 報債一萬圓

京城から初名乘り

産業協會の山本專務

一日行はれた第四回報國債券の抽籤に十四號券四、〇〇二番が見事一萬圓の正賞をひきあてたのは京城東四軒町一〇二朝鮮産業協會專務理事山本實雄氏で京城から一萬圓當選の初名乘りをあげた、幸運の主山本氏はこの春第二高女四年在學中だつた次女衛子さんが亡くなりその保險金を受取つたが、この金ばかりは娘の想ひ出に蛇ぐり手をつけないとようと家族と一同で申し合せ、貯蓄報國の趣旨に則つてこれで

折柄　賣出中の第三回報國債券を二百枚を購入した、ところがこの中から六枚が二等に當選、初めからの幸運にこれもそのまま手をつけず去る廿六日に日本勸業銀行京城支店から更に六枚を購入したところ、何んと一週間目の一日幸運の一萬圓が轉がりこんだといふ譯である、山本氏は全州驛人で話し合つたものでしたが、當つてみると本人に知らせてやりたい様な淋しい親心です、さあどうしませうか、まだ全然處分方法は考へてをりませんが、時勢に即應して有効に使ひ債券から債券を生ませて行きませう【寫眞＝一萬圓の山本氏】

明治節式

三法院並檢事局　來る三日の明治節の佳日にあたり京城三法院、同檢事局では午前九時四十分から會議室にて式を擧行することになつた

專賣局　專賣局では十一月三日午前九時卅分から本局會議室で全員參列の上次のやうに明治節式を擧げることになつた、式終了後は食堂で冷酒を酌み祝賀誠を奉唱する

一、開式　二、宮城遙拜　三、國歌奉唱　四、無位無勳の判任官代表奏詞言上　五、閉式

京釜間四時三十分

超彈丸列車を計畫

最近滿洲國におけるペストの猖獗から滿鐵におけるソ國聯會の擧行出張中のところでソ聯の旅客局、京城間の出現を見る所期の旅客列車でありますが、満洲國を經ての世界最速度の出現を見るわけである、東に汕頭の旅行の場合も一變して一週間乃至十日を要するので今回に限り滿洲を中止することになり右に要する時間だけ繼續に後退したが、二人で二等の客車を連結せんとするも、"あかつき"級列車が發大までに直通可能で釜山、安東間五時間五十分程度の夢が實現するが、なほ設計される機關車は約十三萬圓を要するものと見られる

出發は二時間餘を短縮、四時間卅分で突走らうといふ彈丸列車の出現を見るわけであるが、更に北支新彈丸列車完成の曉には現在の"あかつき"級列車が發大までに延長され、路線改良工事中の同時完成の曉に備へて釜山、京城間四時間三十分といふ劃期的時間短縮計畫が進められてゐる

現在京城、釜山間四百五十キロの最短連絡はパシコ級機關車牽引する"あかつき"の七時間十五分であるが新に設計される機關車はパシコ級に改良を加へたもので時速最高百五十キロで標準時速百キロとし京城、釜山間を四時間三十分で

拓けゆく北支、滿洲國を控へて國際幹線ルート鮮滿釜山、京城間、京城、安東間の旅客輸送時間の短縮は國策遂行上の問題として研究されて

歐亞連絡船浦鹽へ直航

【清津電話】歐亞連絡船の敦賀浦鹽航路は從來通り浦潮に寄港、敦賀、清津に向ふ筈であるが、また朝鮮郵船の浦鹽航路の長崎丸は八日當地に寄港浦鹽に向ふ豫定のところ同船には二日寄港からこの便より北鮮三港に寄港せず浦鹽に直航することとなつた、なほ同船の便航は從來通り北鮮三港に寄港の豫定

意外

の幸運に驚喜しながら山本氏は語る……と前提して　買つて一週間たつか經たずで當選して夢見たいです、亡くなつた娘がとても親孝行なので、死んでからも孝行をしてくれるかも知れないなどと協會の職員とも語し合つたとでしたが

この問題でぞれ"まだ當籤も見てゐないのですが"これも白き鶴を手にしてアノの上に、さびしく飾られてある、

不居者は嚴罰

料理の限界價格實施を機に 京畿道で釘を打つ

三十日總督府で指定された料理、辨當などの最高値段がキチンと規定され、一日から實施されたが、巷ではその趣旨を取き違へ、料理屋、飲食店には履き違へさせる憂ひがあるので京畿道經濟警察課では次のやうに要望してゐる

料理代が一人につき朝食（午前零時から午前十一時迄の食事）が一圓

書食（午前十一時から午後四時までの食事）が一圓五十錢、夕食は（午後四時から午前零時までの食事）は五圓、但し朝鮮料理、支那料理は三圓を越えてはならぬと規定されてゐる

料理屋だちは一人で二人分の料理をとり、二次會をやればいゝぢやないかと考へてゐると聞くが、それはこの法規を了解し得ないものがいふことだ、時間が指定されてゐる以上何處で一時間し、飲食店で一食格を越えてはならぬことになつてゐる、これはあくまで勵行するつもりである

料理業者は規定を逃れても目覺めないものにも困るが、また規定に生ける限りや物を仕入れて理解出來なかつたり強ひて抵抗して醉わず不届者は今後嚴罰で臨み齊に斷乎たる措置をとる

京畿中學創立四十周年記念

生じた京畿道立京畿中學では一日午前九時から同校で盛大な創立四十周年記念式典を擧行し、終つて校庭一隅に設立された"中學教育發祥記念碑"の除幕式を行つたが更に午後二時からは全校生徒の發願"グライダー飛翔"、體育、柔道大會等が次々に開催、豪華な慶祝總勢を校庭一ぱいに繰りひろげた【寫眞＝グライダー飛翔】

酒類の仕入れが ぐんと安く

酒場 料理店に快報

酒場、料理店の飲食物其他は公定價格にピタリと抑へつけられ、それに酒類の仕入は小賣値でなければならなかつたが、一日その筋の寬大なる處置で小賣値より安く買ふことが出來るやうになつた

◇朝鮮産合成淸酒

酒場、料理店など營業場で飲料に供するものは樽詰では小賣價格の八分下げ、罐詰及び量賣では小賣値の一割二分下げて買入れることが出來る、但し錢位未滿は四捨五入となつてゐる

◇朝鮮産淸涼飲料

一、規定以外の容器を用ひる場合は内容量の比例で價格を出し錢位未滿は四捨五入する

二、規定以外の單位で卸賣をする場合は規定の單位に比例して價格を算出する、錢位未滿は四捨五入する

三、荷造包裝費は賣主負擔とする

四、喫茶店、料理店その他の業者は仕入のとき内地産のものは小賣値より一錢下げ、朝鮮産については一本につき小賣値の二錢下げで買へる、但し果實蜜一緒品（一升罐詰）炭酸水（中味實）及び味付ソーダ水（中味實）については總督府指定の價格による

曹達灰で不當利得

京城黄金町六ノ一七三鮮寶商會賓山藤三郎（三）南大門五ノ一九坂梨秋藏（三）の兩人は前記番地で化學工業藥品を販賣してゐたが、去る四月から六月までに一袋十八圓卅七錢の曹達灰を十九圓九十七錢乃至十九圓七十七錢で南大門通五キイ商會外十四名に五百九十四袋を販賣、不正利得五百餘圓を得てゐたのを卅日本町署に摘發された

メリヤスの闇

京城南大門通三ノ一三メリヤス雜貨商吉岡定次郎（三）は去る八月から九月にかけて咸北南陽呂鮮光商會外十六名に公定價格一箱四十三圓二十錢を六十圓乃至六十五圓で十九打を千二百六十七圓五十錢で販賣、不正利得四百九圓九十錢を得たことが卅一日本町署に發覺取調中である

空債券で詐欺

一味の公判

下關市東大師町一〇趙文鉉（三）外四十八名に對する債券詐欺被疑事件第二回公判は一日午前十一時から京城地方法院第四號法廷で小林裁判長、長井檢事係で開廷、趙文鉉に對する詐欺犯行の事實審理を行ひ正午休憩、午後一時續行した

同事件は昭和七年頃から前記住所に行つて債券賣買業を行なつてゐた被告が朝鮮に四十八名に外交員を派して田舍を舞台に無智無能な人々に空債券を契約して一割乃至三割の契約金を詐取してゐたもので被害は數十萬圓に及んでゐる

配給米を詐取

とんだ浮碧樓

京城貞鐵町三一一浮碧樓主人文有男（三）は家族七名、雇人四十二名都合四十九名の家族でありながら米の配給券を貰ふに當り七十五名と偽つて申告、去る六月十五日から今日まで約九石十斗五升の不正配給を受けてゐたことがこの程發覺、目下鍾路署で嚴重取調中

定の生産者販賣價格にする會へ"神社建立費"の一部に當てゝ下さいと差出した

京城神社御鎭座記念日祭

京城の氏神國幣小社京城神社御鎭座記念日祭は三日午前十時から明治節祭と共に執行される

列車食堂の獻立を制限

【東京電話】列車食堂の獻立と時間が五日から左の如く制限される

獻立は從來上等、並等とあつたものを洋食朝八十錢、夕一圓五十錢、和食朝五十錢、夕八十錢と何れも均一値段となる外一品料理も大衆向きの十一品目に限られる、時間は原則として午後十一時限り、但し午後十時以後發の列車は午前零時まで、酒類は一切午後五時から同十一時までゝある

軍艦『谷風』進水

【大阪電話】軍艦『谷風』の進水式は一日午前八時五十分より大阪藤永田造船所で海相代理日比野吳鎭長官臨席の下に盛大に擧行、岸本社長の銀斧一閃新鋭の雄姿を木津川尻に浮かべた

創氏記念名刺交換會

同民會では來る三日明治節の佳辰をトして創氏記念の名刺交換會を開き創氏制度祝賀を行ふ

天晴會例修道會

京城天晴會では一日午後七時から京城神社社務所で月例修道會を開催、多數の會員が參會して盛大であつた

中村龍山驛長

龍山驛長中村利彦氏は陸軍城大附屬醫院において病氣療養中のところ藥石効なく一日午後一時逝去した

訂正

昭和所報の綠旗聯盟募集『愛國の精神と朝鮮の將來』の入選者氏名の記事中審査員氏名を城大尾高教授、倉茂朝鮮軍報道部長、鹽原學務局長、御手洗本社長、津田綠旗聯盟主幹と訂正、また三等二席入選『伊藤博之助』は『伊藤博之』の誤り

神社建立費へ 廿圓

地鎭祭奇女が感激

去る廿六日京城護國神社の地鎭祭に童女として晴れの奉仕を行つた京城三坂小學校六年朱小鳳子さん、同松崎照代さんの兩名は奉仕の光榮にいたく感激してゐたが平素貯へてゐたお小遣錢のなかからそれぞれ十圓を醵出、一日府齋藤

急特題話

☆……この男、兩手の指が全部無く不自由な手で字も書けず萬引もすると云ふ京城府外商京城寄世吉（三）で易仕人男が本町大阪屋書店で易學講義録を萬引してゐる本町署員に逮捕さ

れた☆……一日の朝同警察で係員の取調べをうけながら係員の易を觀ては悠々と取調をうけ"係員は將來金に苦勞する"とか窮氣とかいつて喜ばせるので係で取調中の別口の男は一番く弱くと"彼は濡髮"と"この男は硬派辯の男だつたので係員ダアー

けふの天氣

晴時々曇り

世界文化ニュース映寫機（發賣記念の廉價提供）金二圓五拾錢（フイルム一巻つき）（內地送料五十錢）

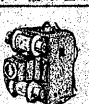

一台の本品は日本が世界に誇る實用教育的文化映寫機です。特別精製の大型レンズ使用により鮮明な畫面を映寫いたします。本器をお求めの方には二十種の寫眞フイルム一巻を贈呈いたします。一巻一三〇〇コマ

御申込は振替で。御注文の際はハガキで御申込みください。東京市豊島區長崎東町一ノ八四六番　振替東京一七〇〇三六番　富士カメラ工業所

註文御心得　朝鮮、滿洲、臺灣、樺太よりの御注文は代金を先きに御送金下さい必ず御申込下さい

國際外交一貫評論　外交時報　十一月上旬號（二月二回發行）（定價六十錢 送料二錢）

米國の對東亞政策……中澤玉城
モンローと九國條約……法學博士 立作太郎
日獨伊三國條約……エー・ビー・エー 稻原勝治
歐洲戰爭の發展とソ聯……鈴木東民
最近米國極東政策轉換……飯澤章治
國際新體制對策……東大教授 今井時郎
南太平洋問題への關心……岡本鶴松
獨ソ利害の共通性……エム・ヒラー
比律賓獨立問題……前大使 林久治郎
同盟と共榮圈……興亞院 井村薰雄
南京交渉と外交轉換……橘善守
外交新體制……法學博士 三枝茂智
大戰前の歐洲政治……法學博士 古部百太郎
ブレンネル兩巨頭會談……歐米時報
日蘭會商進捗……本誌時報
國際外交半月日誌……本社調查部

東京丸ノ内仲五號館　外交時報社　振替東京一八八〇五

社債償還公告

當社第貳回物上擔保附社債第六次定時償還ノ爲抽籤致候處左記番號ノ債券當籤致候ニ付此段公告候也

番號	番號
壹百圓券（甲）	五百圓券（乙）
自36 至40	自22 至24
343 — 350	208 — 210
	409 — 410
壹千圓券（丙）	五千圓券（丁）
自99 至112	自57 至64
903 — 914	477 — 483
1815 — 1819	1009 — 1015
2573 — 2588	壹萬圓券（戊）
3345 — 3355	自22 至24
4222 — 4233	262 — 285
	566 — 569

償還金額　金參拾五萬圓也

償還期日　昭和拾五年拾貳月拾日

支拂場所　朝鮮殖産銀行本店及各支店

昭和拾五年拾壹月　朝鮮窒素肥料株式會社

安田産婦人科　醫學博士 安田實　入院應需　京城旭町二（三越東側上ル）電本四六五五

義手足コルセット　技術優秀　興國精神　進歩改良セル　製作無料說明カタログ進呈　御申込次第　成充内以日十　滋強飲料ツルチェク　京城　谷田義肢製作所

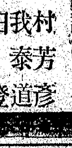

父和彥儀病氣の爲京城帝國大學醫學部附屬醫院に入院加療中の處養生不相叶一日午後一時死去致候間此段御通知申上候

追而告別式は來る三日午前十時より十一時迄京城府本町四丁目東本願寺別院に於て相營申候

昭和十五年十一月二日　京城府元町通四ノ會　嗣子 中村芳彥　親族 久我泰道　友人代表 春田登

趣味の花投入會　日時 十一月三日　場所 京城府本町二 中村花園　從竟御隨意　主催 素人同好會

花柳病專門　府廳前大漢門横入　恒松醫院

楠公ベルト　ベルト及附屬品 ゴムホース・パッキング ボールベヤリング　三ツ星調帶株式會社製品　公認朝鮮ゴム製品販賣組合員　富士商店　京城店 京城府古市町一四番地 電話本局③3822・4422番　清津店 清津府浦項町二五二番地 電話清津 3577番

本箱ノ御相談は大興木箱工場へ　太平通一丁目五三　電話（本）二六六九

賛化病院　京城府明治町一丁目四〇　電話本局二四五一番　醫學博士 古城憲治　内科 小兒科　入院隨意 普通病室及

みのや呉服店　信用一等　京城本町二ノ一　電話本局一八八八

國産最高級 日光ペン　見本ヘ切手十錢封入四錢貼付御請求乞フ　東京武藏野郵便局區内　東京洋精鋼日光ペン係

權威最高ノ業界ニ斯界 ◎式無水精麥機 ─ 絶對無水・無砂作業・馬力僅少 粉碎全無・砥石長 特約店募集 カタログ進呈 ◎機械製作所 朝鮮營業所 釜山府榮町一ノ三 電話三〇五八番

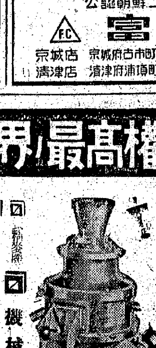

謹出火御見舞
昨二十九日午前四時當社線長項棧橋驛出火ニ際シテハ種々御厚情ヲ賜リ奉鳴謝候右不取敢以紙上厚ク御禮申上候追而差シ當リ從來ノ驛舍前倉庫ヲ假驛トシテ營業仕リ候間此段及謹告候
昭和十五年十月三十日　京釜線天安　朝鮮京南鐵道株式會社

愛國洋服布タンス
本品は洋服ダンスの代用品で今大流行の飛ぶやうに賣れるキレイなカーテン張で室内裝飾となる內側には純伏白在のネクタイ掛付洋服掛は二着以上の洋裝具一切を收納出來柱掛吊下の兩用になります
本器の寸法（カーテン四尺 間口一尺七寸五分 奥行一尺三寸五分）
特製一個 定價 八圓五十錢（洋服掛三個添付 交織模樣カーテン）
特上製一個 定價 九圓五十錢（洋服掛三個添付 擬捺染カーテン）
滿洲及中華民國よりの御注文は前金にて御送り下さい代引は御斷りします
一個の小包送料…朝・鮮・代引九十三錢
伊藤利商店　名古屋市中區老松町三ノ二七　電話中三九九六・振替名古屋一〇二七

カットは合田正隆氏

國際危機に伴ひ

婦人常識

國民はお蠶包み?

絹糸の消費は再出發

軍帽や洋服地に生糸

第一次歐洲大戰は我國生糸の海外發展を一躍と飛躍せしめ、生糸の世界的（覇權）が確立されると共に生糸はそれ以來吾國輸出の王座を占めてゐました、然るに日獨伊三國同盟締結に伴ふ世界の新たな秩序を繞る國際的緊張狀態の激成はこの對米依存の生糸ルートを斷ち切らうとする動きが見られるやうになりました、我が戰時經濟が生糸に要請した外貨獲得の使命はその好むと好まざるに拘らず後退を餘儀なくされることゝなった譯です とたに對して政府は糸價千三百五十圓維持の方針を明らかにして蠶糸の買ひ支への一手で通すと…を示して農林省でも目下對策考究中であり、十二月までには成案を得るとのことですが、先づ第一に考へられるとは國內

（纎維不足）を生糸によって解決する國策で、最近の織物の中でも多く糸量品種にセリシンを定着させて羊毛代用にしたり、絹糸を混織した製品が大分市場に出廻ってゐます それらの製品のなかに男子服地としての絹ホームスパンの如きは絹七十パーセント、羊毛三十パーセントを配したものは優しく外觀も純毛品に劣らぬ效果を發揮してゐて、今後は男子服地として頗る

（將來性が）あるものと思はれます、婦人用內地出は勿論輸出品としても向けられるれます、婦人服地としても美しい新製品が多くなってゐます、また戰時下パラシュートには絹の使用が要求されてゐますが、今後絹糸の用途は一層擴大せられ、國民はいはゆるお蠶ぐるみにされるといふ譯で、その上外貨獲得にも大きく再出發しようとしてゐます（京城三越洋服部入高長宮本鳳之助氏談）

【新體制の絹紡の布地】下重當局でも自給自足經濟の立場から使用勸奬中、とのことですが絹の纎維は純毛、軍帽などにもあり、絹パナマは絹糸にゼラチンの加工を施して組織したもので軍、國民の暑い季節の……ヤツ、それに帽子には絹パナマ、一卜地、絹毛布、絹メリヤスシャツ等が、其の他絹のレインコートなど、一般にも家庭でも使はれてゐます、絹糸使用は益々普及されることゝ思ひます べてぐっと良質になり、從來のスフ製品にくらべて大衆化し耐久力の點でも優れ、綿やスフなどの交織にしても綿純毛品に劣らぬ長所でせう また絹糸以外の纎維たとへば綿やスフなどの交織にしても くて耐久性に富んでゐる點などが長所でせう つてゐますし、靴下で着心地がよ

結婚問題ご（12）

俸給生活者

結婚前に不姙治療

直ぐ子供を生むのが理想

【藤井】色々な原因で婦人の結婚の年齡が遲れてゐるのは已むを得ないのでありますが、これをなんとかして對策を講じて晩婚の弊を早める、今まで二十四歲以上であつたものを

十七八歲或は二十歲位に引下げるやうに、色々な方面から考究して早く結婚の出來得るやうな方法をとることが必要ではないかと思ひます、それによって人口増殖の問題をなんとか解決するとが出來るんぢゃないかと思ひます、又一面に分娩において死生の關係の狀態で生れ、非常の不十分なため子供が澤山あるのがなくないのであります、出來ればこれ充分教育を受けた婦人がどしどし助産婦の普及といふことが必要になつて參ります、さういふ場合には適當な助産婦があれば一つ二つの注射や療法によつて姙娠するこ

とが出來る、これらのむずかしい技術が現在にあることは遺憾であります、それから婦人の問題でありますが、單に生めよ殖やせよといふことにしても、體力の不良で結婚して子供が出來ても、結局死亡がある者が澤山出來て困る、その意味で此點に於て今日優生學の見地から非常にやかましく言はれまして、結核豫防、遺傳する悪病性疾患、性病の豫防が叫ばれてゐる ……ますが、かういふ方面に向つて充分留意して優良な體質の國民を殖やすことがどうしても必要だと考へます、今日優生學の立場から、惡質遺傳の者は早い時期に手術するとか、或は結婚させないとかやってをるのでありますがさういふ意味から今日結婚の際にそれが實行されてゐるかどうか知りませんが

双方の健康診斷書を取交はすことが必要であると思ひます、これは是非實行して頂きたいことだと私は思つてをります、尚色々申上げたいこともありますが餘り時間が經ちましてもたんですから、たゞ私の思ひつた點を僅かばかり申さして頂きました

【早原】では當局閣下に一つ…

【倉田朝鮮總督府保健課長】只今森山さんからもお話の如く、日本の人口政策を遂行するためには、今や人口を一人でも多く欲しい、現實の問題として現在の時局を解決するに於て益々その必要があるわけであります、そのためには優良なる人間が澤山ほしいといふが、

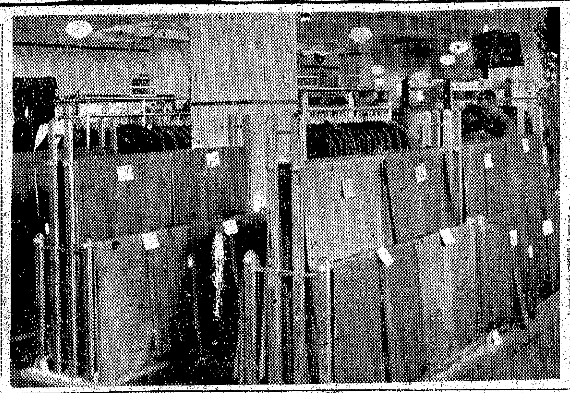

これは重寶

果實酢のつくり方

最近、米酢が不足し、酢味のみ强くつく醋酸酢が增えてきますが、果實の豐富な此頃熟れすぎや屑物を利用して果實酢を作つておきますと風味もあり、上々の食用酢が出來ます、先づ葡萄林檎、柿等有合せのものをよく洗ひ樽に入れて一ケ月ほど暗いところにおきますと、自然に醱り、汁が澤山たまります、これを素燒の器に布をしきその上に綿などを入れ、又布をしいたもので漉し、もう一度こまかい布目のきれで漉しますと適當の食酢が出來上ります

新體制夫人【52】

家庭報國

マキ・ハチロー

夫人「グリンピイスは罐詰ではお高くなり過ぎたし不經濟になりますから」

「出盛りの時に生豆一合に鹽大匙三杯位をふりまぶして兩方の壜に入れ」

「ヌカミソの底に入れておけば何時までも青色で必要な時少々づつ出し」

「茹でて用ひますと罐詰より割安ですつと經濟ですからおやり下さいな」

家庭メモ

松茸の佃煮

虫が食つたり、形のくづれた松茸を佃煮にしておきますと保存もきゝ、風味もあつてお辨當などに喜ばれるものです

松茸は一寸位の細め輪切りに井分位つけて後、水氣をきり、一寸長さのせんぎりとし、松茸の三分の一量の昆布をせん切りにして加へますと量も增し、味もよくなります 以上の材料を醬油だけで弱火にかけ、途中で一度冷してから再び火にかけ、氣永に汁氣がなくなる迄煮詰めます

捨てずに活かせ榮養分

美味しい魚粉の粉

お茶漬に人參葉の佃煮

毎日のお炊事に廢物を作らぬやうに心しても、まだく知らずに捨てゝゐるものが案外多いものです、再吟味して活用に努めませう

▼鰹節粕、血液、鱗類は蛋白質、ビタミンBを含んでゐます、洗ひ捨てず、そのまゝ用ひます、鰹節によつては、肉の代りになります、骨は蛋白質、ビタミンA、B、石灰、燐酸に富んでゐますから油でからくにあげてそのまゝ頂いたり粉に細粉して卵焼等に混ぜるか、又はそのまゝ肉と共にたきこみます、骨は燐酸、レイチン石灰を含んでゐます、油で揚げたり、肉と共にたきこんで汁子にします

▼豆腐粕 豚芽はビタミンAB1B2脂肪、無機鹽類は、糠はビタミンB、脂肪、無機鹽類を含んでゐます、洗かずに輕く洗ひ、漉す時注意します、豆類の漉水は蛋白質、澱粉、脂肪、無機鹽類があります から、捨てずに其ま調理します

▼野菜類芋類の皮はビタミン無機鹽類に富んでますから、皮ごと調理します、大根や蕪菁の葉はビタミンA・B・C・Dを含んでますから葉も共に用ひるやうにするか、味噌汁の實に、細かに刻んで佃煮に用ひます 人參其他の茹汁や浸水はビタミン、酵素、香味がありますからそのまゝ煮るやうにします、人參の葉も美味しいもので、こまかに切つて油で炒め、お醬油で頂いてよく、調味で肉類のつけ合せ、佃煮にしても香りのある結構なものです（東京女子專門學校）

婦人だより

▼新人生花同好會 京城本町生花黑人同好會では三日京城本町二中村花園を會場として全くの素人生花作品のみを出品して觀賞花談會を合催するが、一般の來觀を歡迎

慰問袋の送料

目方 送料 目方 送料
百匁迄 三〇錢 六百 八五錢
一〃 三五錢 七〃 九五錢
二〃 四五錢 八〃 一圓〇五錢
三〃 五五錢 九〃 一圓一五
四〃 六五錢 一〇〃 一圓二五
五〃 七五錢

以上の通りですが、支那方面の慰問袋は目方が四貫までに制限されてをります

なほ慰問袋は一度に中味の多いものを送つてその後は暫く忘れてゐるよりも、少しでもよいから時々お送りする方が喜ばれるものです（陸軍省恤兵部調べ）

□のばらの實□

これは私も實驗してゐる、食傷や下痢などには大變效果がある。十月頃種子を採取するのである、果實が赤色をつける頃日乾しそれを臼に入れて搗き、果皮や果肉など去つて種子だけとする、それをよく擦いて服用するのがよいのだ、他の藥との飲み合せもよく、一日分五瓦位が適當である

鯨肉の味噌漬

最近は何處でも手輕に入るやうになりました鯨肉の榮養價は獸肉におとらぬものですからその利用を若へませう

一切二〇匁位にきり、一晩位味噌に漬けておくだけでよいのですが、味噌がつき過ぎますと燒く時焦げ易く不經濟ですから、器に味噌をしきその上にガーゼの様なもので覆ひ肉を並べ、ガーゼで覆ひ味噌をのせるやうにしておきますと經濟的です

戰地のお正月に

（慰）（問）（袋）（は）

今出さぬと間に合ひません

戰地にもやがてお正月が來ます 內地とは違つて裸で汗を流しておお正月を迎へるところがあるかと思へば、頭のてつぺんから足の先まで防寒具に包まれて嚴寒の中におお正月を迎へる所もありますが、何處にゐても一樣に、故鄉のお正月を思ひ出し、幼い少年の頃も思ひ出される

樂しいお正月

です、色々な品物に乏しい戰地にあつて、兵隊さん達はとも角もお正月の氣分に浸らうと大童になつて準備をしますが、この樂しいお正月を更に樂しくして上げるためにも、慰問袋をお送りしようではありませんか

慰問袋をお送りするとどんな道順で兵隊さんの手に入るかと言ひますと、郵便局から軍事郵便直接交換局へ、次いで軍用船でその他へ、更に野戰郵便局へ各部隊の郵便受領者となつた兵隊さんが受取りに來て持歸るのですが、此の兵隊さんが自分の隊へ屆けて手渡さうとしてゐる時前進命令が下つて、そのまゝ前進し、受取人の手に渡るのが大變遲れることがあるものですから慰問袋をお送りしても戰地で兵隊さんの喜ぶのは二ケ月後になると考へなければなりません、從つて今慰問袋をお送りすれば恰度お正月に間に合つて

大變喜ばれる

ことゝ思ひます

慰問袋の中味は其の先の狀態に從つてその土地にふさはしい下着、防寒具、防暑具等を入れ、いたまない食物や纖詰なども よろしいでせうが、手品の道具や智慧の環、トランプなどの遊戲の道具などは大變喜ばれます、その他お正月を思ひ出すやうな適當な品々を選ぶことも望ましいと思ひます、しかし慰問袋に必ず忘れてはならないのは眞心の籠つた慰問のお手紙であつて、これがなければ、どんなに價値のかさむ品があつても、兵隊さんは大變淋しさを感ずるものです

荷造りの注意としては、小包の紐をキの字か井型にかけ、上書を丁寧に直接小包に書き、更に荷札を附けます、これはやすいものや水氣を呼ぶものには格別な注意が必要です、參考までに

……兵隊さん同樣軍部としても大事なことで希望してをるところでありますといふとは我々としては澤山戰爭をして參りますので、數が多いといふことは戰爭に際しても心配のないことになるといふ點が私共の最も必要としてをるところでありますす、一家の主人が出て行つてはあとが困るといふことでは

戰爭をしてゐても後髮を引かれ

る思ひがするのでありますから、かういふことを考へると今までのやうな考へ方でなく大きな眼で以て、いゝ配偶者を見つけて早く結婚することが必要であります 今のやうな狀態では不安心である、つゝでゐる所でありますが、之を大きい眼で廣い範圍からその人の將來に重點を置いて適當な配偶者を探めて貰ふことは非常にいゝことであると思ふのでありますす、さうして優良な子孫を澤山作るといふことが日本の發展に寄與する所以でありますから、これは軍部として非常に望ましいことであり、是非やらなければ日本の理想が實現出來ないといふ點を期待したのであります

卯の花いなり鮨

材料 卯の花二合に對し、煮出汁六勺、鹽小匙一杯半、砂糖大匙二杯を用意して、この中に卯の花を入れて二三分煮、酢大匙四杯を加へてぽろくに炒つて冷しておきます、別に油揚を熱湯に通し、破れぬやうに開いて甘味に煮て鹽に取りその煮汁でせんぎり人參、牛蒡、椎茸、蓮根を煮上げ鉢の中に生姜と一緒に卯の花にまぜ油揚に適當の大きさに詰めます

世紀の除夜【34】

北村小松（作）

都竹伸一（畫）

幸・不幸（一）

「あら、どうして？」

急に、樺島がこんなことを云つたので、美佐子もつり込まれた樣にから反問してしまつた。

「僕自身が、僕のことを大島甚爵郎だと思つてゐるんだから……」

「それで、あなたは外の人からもそんな風に見て貰ひたいんで御座いてらつしやるの？變な趣味だわ……」

美佐子は、カチリと小さな音をたてゝ、紅茶のカップを皿の上に置いた。

「あなたは、づゐ分意地惡になつたなア……」

樺島は、目を丸くして嘆息をした。「別にあたし、意地惡のつもりで云つたんぢやないわ……」

美佐子が答へた。

出す必要が何であらうと美佐子は考へてゐたまでの事だつたのだ。

むしろ美佐子にして見れば、樺島がことさらに自分の生活について美佐子にたづねて貰ひたい様な、この話題をさけよう、さけようとしたのが、とんな言葉になつてしまつたのかも知れない。

「……」

樺島は、ふと憂鬱さうな面持になつて、無言のまゝ煙草を吸つた。

その憂鬱が何のせゐだか、今美佐子には解することが出來ない。

この人の一體手一投足によつといふよりは、一擧一動に自分の心を支配されてゐた敗北前の心の習慣が、今だに、このふと樺島の顏をかすめた憂鬱の影をみとめたのであらうか？「どうなすつたの？」

「さうね……」

と、今まで出かけた言葉をのみ込んで、美佐子も一口また紅茶をすゝつた。幻滅、樺島の影に昔ほど、心を亂されたのではないことは事實なのだが

「あなたは、今日は、誰かと約束があるのね……」

ふと又、樺島が美佐子の顏を見上げた。

「えゝさうよ」

「一度僕はゆつくりあなたに會ひたいんだけど……」

「どういふ意味？」

「…」美佐子がかういふと、樺島は一寸、人をなじるやうにあたりを見たが、聲を低め、然し意外な強い調子でいふのだ。

「あなたが兩手をついて、あやまるために……」

「ちや、今時云ふのかしら」

「きつと、年をとつたせゐでせう」

——本當に美佐子は意地惡をしてゐるつもりではなかつた。たゞこの人のこんな問にどう云ふ風に返答すればいゝのかに窮しての答へだ……かうでも云はなければきつと自分の答へは樺島の生活の範圍に觸れて行く事になる。——自分を捨てゝ外の人と結婚した、その生活に觸れなければならない羽目になる。——そんな方面に自分達の會話をもつて行きたくない。どうせある一點から二つの方向へ行く樣になつてしまつた、あの日の「破綻」以來、二人の生活は別々の方向に發展して行かなければならなかつたのだ。その二つの生活を、今ことさらにほじくり

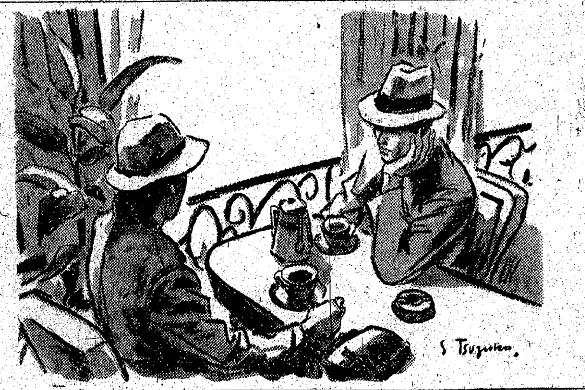

描く 削る

芯だけ良くとも軸がこれに伴はねば理想からは遠い品です。

製圖用 事務用 色鉛筆

三菱鉛筆

本社特選 花形十人拔大碁戰

第十回

島村五段二局勝三局目

持時間各九時間 一分以內切捨 消費時間 白 黑

五段 島村利博

先番四段 藤田豐次郎

二目半コミ出し

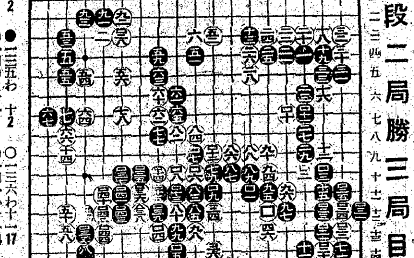

黑最後に逸機

評解 七段 加藤信

◇白百十六以下黑百三十三迄は絶對の進行、この手順中黑百二十三で百二十四に打つと參考圖（一）の如くなつて黑が潰れて了ふとを初心者の爲め附け加へて置く。

（講評）白百四は無用の奇道。この手で百二十八に備へるべきである。されば黑百二十五では白の急所を咎めて「わノ二」にハサミツケて行くべきで、さう打つて居れば形勢は逆睹を許さない。

◇黑百二十五を以て「わノ二」に打てば、眼形の如く白はこれに對して「かノ二」にサガる手は無いから「わノ三」に受け黑「かノ二」白「をノ二」黑百二十六、白「かノ四」と同まねばならない。黑は然ので……と云へ、黑がこの後百二十五に受けてあて良かつたのであるとは云へ、黑がこの機會を逸して、白百二十八とツガれては黑に勝味の無い形である。

ある。四」（解說）黑百三十三で「れノ十」に打つのは、白から百三十三に出られて良くない。

黑百三十五の八ネに對して白ずかさず百三十六とキツたのはこの場合のヒツトであるこれを「わノ九」に受けるのでは、黑「をノ九」白「るノ九」黑「かノ九」白「わノ八」黑「よノ十」と打たれて、白は足りなくなつて了ふ。そこで白百三十六が何故好手かと云ふに、それは讀が雌雄に物語る如く、これを捨石にして黑五十四以下の三子を制取し得るからである。黑百三十七、百三十九は辛いが止むを得ない。百三十七で百四十一に、かへるのは參考圖（2）に示す如く百二十五の一子を取られるとになる。同圖黑五央の黑が寂滅する。

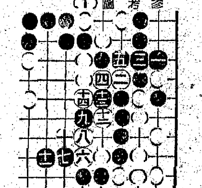

參考圖（1）

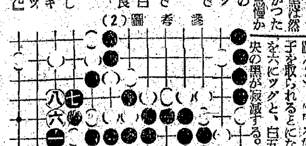

參考圖（2）

ラヂオ

二日（土）

第一放送

朝の部

午前六・五〇 ニュース

七・〇〇（東）時報

七・〇一（東）支那時代文講座 岩村成允

七・三〇（東）朝の修養「明治天皇の御聖德を仰ぎ奉る（二）」

七・五〇（城）宮城遙拜、天氣豫報

七・五一（東）ラヂオ體操

七・五五（東）小學生の時間「全國學年」朝鮮語話（錄音） 伊藤 金子 三嶋 芳德

九・二〇（城）氣象通報

九・四五（城）幼兒の時間「オハナシトウタ「メイドセツ」康平記念京城公立幼稚園兒（指揮）丸之內さと

一〇・〇〇（城）衛生メモ

一〇・二〇（東）家庭の時間 醫學博士 「食物をどう改めたらよいか」 聰 良和

晝の部

正午（東）時報、今日のお知らせ

午後〇・〇五（城）ピアノ獨奏 作品十九 ベートーヴエン作曲 ピアノ協奏曲第二番 變ロ長調（第一樂章）アレグロ・コンブリオ（第二樂章）アダヂオ（第三樂章）ロンド 岩永みどり（伴奏）竹井浩子

〇・三〇 ニュース

引續き（東）第十一回明治神宮國民體育大會—明治神宮外苑競技場より—實況放送（豫定）不能の場合は所定番組

一・二〇（城）家庭の時間（朝鮮語）釜山・蔚津・稷町）代用食の話 金 容 瓙

二・二四〇（東）婦人の時間 千葉 昭憲

三・〇〇（東）婦人の時間 皇太后の御仁徳と御歌

夜の部

四・〇〇 ニュース・氣象 通報（釜山・蔚津）職業紹介

六・〇〇（大）お話と童話「アッギモツキノ木」オハナシクラブ

六・二〇（東）コドモの新聞

六・二五（城）講演「明治天皇の御聖德を仰ぎて」京城帝國大學教授 田保橋潔

六・四五（東）產業ニュース

六・五五（東）カレントトピック

七・〇〇 ニュース・天氣見込

七・二〇（東）式日唱歌「明治節」（獨唱）澤崎定之（合唱）日本放送合唱團（伴奏）東京放送管絃樂團

七・四〇（城）箏曲みだれ（箏本手）加藤孝子（同替手）加城孝子（二）八千代獅子（箏）加藤律子（三絃）加城孝子

八・〇〇（京）浪花節〃嫗見左內〃 梅中軒鶯童

八・四〇（東）謠曲〃安宅〃（シテ）梅若萬三郎（ワキ）寶生新（子方）梅若景英（シテツレ）鈴木一雄 シテツレ）西村晨三（地謠）梅若萬佐世（地謠）梅若 猶義（笛方）山本東次郎（大鼓）田中佐太五郎（小鼓）北村一郎（大鼓）川崎利吉

九・四〇（東）時報・ニュース・ニュース解說（城）氣象通報、ラヂオメモ、明日の暦

一〇・〇〇（城）地方へのニュース

第二放送

午後〇・〇五 音曲（レコード）

一・二〇 家庭の時間 代用食の話 金容瑢

六・〇〇（大）お話と童謠 オハナシクラブ

六・二〇 童話組曲 緑星童謠會

六・四五 母の學校子供の躾 表 貫 祚

七・〇〇 家庭防空指導 秋の取入れ 金本慶子

七・一〇 講演 珍籍異書の話 李 秉 岐

八・〇〇 週間情報

八・二〇 連續講談「明治の忠臣乃木大將軍」（一）申 鼎 言

八・五〇 唱謠 春香歌 朴 初 月

九・二〇 中等國語講座 金 鳳 姬

明日のききもの

三日（日）明治節

午前七・〇一（城）神社めぐり「全國中繼」宮城大社朝鮮神宮より中繼 伊勢神宮、橿原神宮、明治神宮、宮崎神宮（二）講演「朝鮮神宮」小田省吾 明治天皇の御聖德（二）君が代

九・二〇（東）お話とうた（二）明治天皇の御聖德（二）吉田貞治

一〇・〇〇（東）紀元二千六百年奉祝第十一回明治神宮國民體育大會全國學徒…—明治神宮外苑競技場より

一・〇〇（東）舞臺劇 紀元二千六百年記念 明治神宮外苑競技場より

午後〇・〇五（東）吹奏樂（指揮）

一・〇〇（東）唱歌 △末定（東）清元〃清海波〃（獨唱）清元延壽太夫（三味線）清元榮次郎

六・〇〇（東）ラヂオドラマ〃旅行くしかは〃 一龍齋貞山

八・〇〇（東）講演義士外傳〃直方一郎・外

八・二〇（東）邦樂組曲〃紀元二千六百年奉祝歌〃 宮城道雄・外

おはなしとうた

めいちせつ

康平記念京城公立幼稚園兒 指導 丸之內さと

きよふさんとえいこさんは、けふもなかよく、ようちえんからかへつてきました あすはおめでたいめいぢせつです おかあさまがめいぢてんのうさまのおえらかつたおはなしをしてくださいます そこへおともだちがあそびにきましたのでみんなでそろつてめいぢせつのおうたをうたひます

講演（後六時・二五）

明治天皇の御聖德を仰ぎて

京城帝國大學教授 田保橋潔

明治節は明治天皇の偉大なる御事蹟を記念し奉るべき意味において、特に國民に記憶の深い十一月三日に定めさせられたもので拜察する。天皇四十三年の御治世の間に、日本は極東海中の封建國家より一變して、アジヤ大陸において指導的地位を占める近代的國家にまで成長したのである

明治時代と云へば、直に西鄕隆盛、木戶孝允、大久保利通の三傑を初め、伊藤博文、山縣有朋、大山巖等の元勳を連想する、固より彼等の殘した功績は不朽に傳へるべきものであるが、維新の大業がかくも有終の美をなしたとは、一に上に聖主明治天皇の在したが故である、天皇は御歲十六歲にて踐祚あらせ給ひしより親しく革新の第一線に立たせられ、聚民の向ふべき範を垂れさせられた、私達は明治の佳節を前にして、世に知られぬ天皇御聖德の一端を謹述し現在の重大時局に際して、國民の行くべき道を反省してみたいと思ふ

東西對抗大棋戰

本紙獨占 全高段者總動員

加藤五段一局勝二局目

（持時間各十時間）

第一回

香落 七段△建部和歌夫

五段▲加藤慶次

持駒 ナシ 加藤氏▲

（圖は三二銀迄）

△三四步 ▲七六步2 △四四步 ▲二六步3 △三二銀2 △六二銀 ▲一六步 △三五步1 ▲一五步

消費時間 △建部氏 三分 ▲加藤氏 六分

强豪建部君登場

觀戰記 八段 齋藤銀次郎

本紙東西對抗棋戰も回を重ねると共に愈々興味は最高潮に達して來た。現在の戰績は東軍十三勝、西軍十六勝で兩軍の實力全く伯仲、西軍優勢かのリードを示してゐる。この秋に當り本軍の期待を負うて出場した新進加藤五段は前回連勝の大和久五段を見事に喰ひ止め、意氣軒昂たるものがあり、西軍の名譽にかけても必勝の決意を秘めてゐる。建部七段と相見ゆることとなつた西軍の闘將建部七段の眉宇には、並々ならぬ闘魂が窺はれる。この一戰何れに棋神は微笑むであらうか？

運命の骰子は投げられた！△三四步。加藤五段は一考へて▲七六步と定跡を踏んで出る。

△四四步▲二六步△三二銀、加藤五段二六步で三分の考慮を拂つてゐるのは、とゝで一六步と突くか否かの決斷を迫られたのである。七筋飛車の力戰に出る順を考へたものらしい。之は最近流行の戰法である。その順を一寸御披露に及べば、下手一六步、上手三五步（ことで五四步、或ひは四二銀等種々ある處だが、七筋飛車の共同形を示す必要上三五步と假定した）一五步、三二飛、七五步、七二銀、七八飛、六二玉、七四步、同步、同飛、三四飛、七六飛、七三步、三八銀、大體斯の如き順が想像されるが、これで下手方は一六飛廻りの急戰策が狙ひ筋である。

だが、加藤君がこれを嫌つて居飛車の常法に出た以上、局面は自々と定跡形に展開して行く。

▲二五步△三三角▲一六步△三五步▲一五步

木村名人講評

近來の香落戰を見るに、下手が力指しの七筋飛車を愼見して、これが相當流行されてゐるやうである。然し評者自身は香直に頼してその得か策になるかどうか下手の最善策とは思はれない。やつぱり定跡による方が有效と考へる。從つて加藤五段が二六步から一五步としたのは贊成である。上手三五步は三四銀戰法の表はれで現在では上手の最も有力な作戰とされてゐる。

上手三五步は作戰の分岐點である。こゝで四二飛と廻れば四間飛車の急戰策となるが、建部君は堅實な三四銀戰法を企圖してゐる如くである。

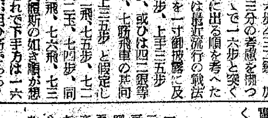

（今日の指了り盤面）

持駒 ▲加藤氏 ナシ

新刊紹介

◆朝鮮經濟年報（昭和十五年版）全國經濟調査機關聯合會朝鮮支部は昨年在城加盟各機關のメムバーを總動員して朝鮮經濟年報第一輯（昭和十四年版）を世に贈つた、そこで取扱はれた朝鮮經濟の歷史的な性格及び產業全般に及ぶ現實的な解析は、その實證的な方法と總括的な視野の故に江湖の絕讚を博した、即ち我々は事變を一つの轉機として急激な變貌を示じ始めた朝鮮經濟の現實と、今日朝鮮のもつ特殊な地位—それは東亞經濟圈の理念を根幹とする—に對する世人の熱烈なる關心とが、本年報第一輯に於て加質なる解明と滿足を得たことを認めるに吝かでない、さて、本年報第二輯（昭和十五年度版）はその後を受けた、第一輯で執筆者が總督府理財課を初め、鐵道局、鮮銀、殖銀、金組各調査課、商議調査等々に據をおく在城氣鋭の實際家、及びこれに配するに城大、高商の教授陣であることは前輯に異ならない、唯見逃し得ぬことは本輯が、前輯の朝鮮經濟に關する入門書的な役割を主としたのに對し、既にかゝる性格を揚棄し、眞に年報の名に價する幅と奧行とを備へて來たことである、こゝでは朝鮮經濟の全貌に對する歷史的、沿革的な描寫は一應避けられ、その解析の及ぶ主として一昨年下半期以降昨年末に至る經濟推移の記述に向けられてゐることに我々は年報本來の面目を新鮮な計數の驅擧と共に見ることが出來る（三圓四十錢、東京・芝・新經濟社）

▲ロダンの手紙（ライネル、マリア・リルケ 祖川孝譯）本書はリルケがロダンに書き送つた書簡の全譯である、彼がロダンから如何に生きるべきかに就いて教へられたことは一にも二にも「勞作によつて」であつた、勞作することは生きることなのだ、またそれに伴ふ克己と忍耐、これがロダンの教示であり、彼の作品が表現する模範であつた、この偉大なる師に如何に天才詩人リルケが熱烈に服到してゐたか、本書はとの兩の惱と孤獨とを遺憾なく語つてゐる、またクラップの解說として最善のもの、人の交涉の序は二リルケ愛好家にとつて見逃せぬものだ（一圓卅錢・東京・京橋・銀座西一ノ三、實業之日本社）

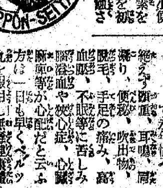

血液を淨化し 病毒菌を排除する

ベルツ丸

獨逸ベルツ博士で有名な腸梅專門藥ベルツ丸は梅毒菌の撲滅は勿論、新陳代謝の機能を旺盛ならしめ、血液や淋巴液、腎液を淨化して大小便と共に恐ろしい毒素を體外に排泄し胃腸を健め梅毒菌の爲に侵蝕された內臟諸器官を強化致しますので各方面から好評を頂き、服用諸彦者から感謝されて居ります。

故に梅毒や淋毒で永年惱み、絶えず頭重、耳鳴、肩凝り、便秘、吹出物、脫毛、手足の痛み、高血壓、不眠等に苦しみ腦溢血や狹心症、心臟麻痺等が心配だと云ふ方は一日も早くベルツ丸を服用し無難健康體になる事が大切です。

動脈硬化症高血壓 頭重耳鳴便秘の人 吹出物ニキビの人 リウマチ不眠の人 病毒胎毒に惱む人 神經衰弱氣味の人 遺傳や腦病毒の人 血液に毒素ある人

藥價 二十日分…三圓 三十五日分…五圓 七十五日分…十圓 徳用…二十圓 家庭用…三十圓

送料 內地 十五錢 海外 四十二錢

全國有名藥店及デパート藥品部にあり。

本舖 東京市日本橋區濱町二丁目 鈴木日本製藥社 社主 鈴木濤二

振替東京百五番・電話茅場八十番九十番

大衆向ジャンパとズボン

◉國防色ジャンパー A品 一枚 十一圓八十錢 B品 一枚 八圓五十錢

◉國防色サージジャンパー 特品 一枚 十一圓五十錢 上品 一枚 六圓八十錢

◉ネズミ色、茶、スコッチ、ラシャ、ジャンパー A品 一枚 十一圓五十錢 B品 一枚 八圓五十錢

◉黑、紺、ラシャジャンパー 特品 十一圓五十錢 B品 八圓五十錢

◉ネズミ色、茶色スコッチ、ラシャ、長ズボン 特品 一枚 十一圓五十錢 A品 一枚 九圓八十錢 C品 一枚 五圓八十錢

◉縞、背廣地長ズボン 特品 一枚 十一圓五十錢 B品 一枚 八圓二十錢

◉黑、紺、ラシャ長ズボン A品 一枚 十一圓五十錢 上品 一枚 九圓二十錢

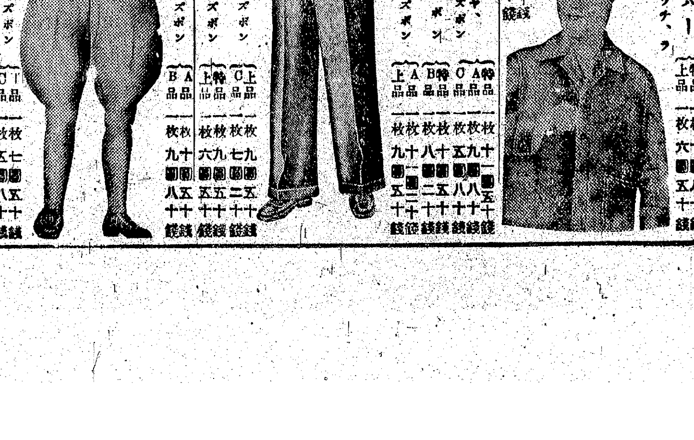

◉國防色ラシャ、長ズボン 上品 一枚 九圓五十錢 C品 一枚 七圓二十錢

◉國防色サージ、長ズボン 特品 一枚 九圓五十錢 上品 一枚 六圓五十錢

◉國防色ラシャ乘馬ズボン A品 一枚 十一圓 B品 一枚 九圓八十錢

◉ネズミ、スコッチ ラシャ 乘馬ズボン 上品 十圓五十錢 B品 九圓五十錢

◉國防色サージ乘馬ズボン 一枚 七圓五十錢 C品 一枚 五圓八十錢

◉ゴルフズボン スコッチ ラシャ A品 一枚 十圓五十錢 B品 一枚 八圓五十錢

◉黑、紺、ラシャ水兵型 セーラズボン A品 一枚 八圓八十錢 B品 一枚 八圓八十錢

〇ハガキにて御注文次第（協）組合査定價段にて直ちに代金引替小包で送ります 大量御仕入れの方は乞御來店 不良品取替送金は自由

名古屋市東區淸水町局前 松山合名會社

電話東六二一九番 振替名古屋一一五一二